DIARIO PALENTINO

Palencia Jueves, 4 de marzo de 1999

1881

Año CXVIII. Número 18.112. 115 pesetas. 0,69 euros

CASTILLA Y LEÓN
Antonio Primo opina que la isla de Cuba «es un buen mercado para invertir».
PÁGINA 19

NACIONAL *El Gobierno dice haber realizado el ochenta y cuatro por ciento de su programa electoral en los tres años de legislatura.* PÁGINA 22

SOCIEDAD *Liberado el empresario español secuestrado en México, al parecer tras pagar parte del rescate exigido.* PÁGINA 47

CASTILLA Y LEÓN *El PP ratifica a los candidatos de seis alcaldías y diputaciones.* PÁGINA 18

INDICE

PALENCIA	4
PROVINCIA	12
MONTAÑA	13
CERRATO	15
VEGA-CAMPOS	17
CASTILLA Y LEÓN	18
OPINIÓN	20
ESPAÑA	22
BOLSA	26
INTERNACIONAL	28
DEPORTES	35
SOCIEDAD	45
OCIO	49

■ Quiere dejar de producir 11.500 coches por la caída de las ventas

Fasa propone una regulación de empleo de diez días en Villamuriel

La empresa automovilística Fasa-Renault ha propuesto a los sindicatos un expediente de regulación temporal de empleo que afectaría durante diez días a los 3.700 trabajadores que componen la plantilla de la factoría de Villamuriel de Cerrato.

Esta propuesta se hace en medio del proceso negociador del convenio colectivo, y apoyándose en las previsiones del descenso de las ventas del modelo Mégane en el mercado internacional, especialmente en Inglaterra e Italia.

PÁGINA 4

EFE

EL DINAMO DE KIEV COMPLICA LA VIDA AL REAL MADRID EN EUROPA

El Real Madrid perdió su primera opción de colarse en las semifinales de la Liga de Campeones y no pudo doblegar al Dinamo de Kiev, un equipo sin fuste, pero ordenado y serio que plantó cara con el contragolpe como principal receta. El 1-1 de la ida obliga ahora al Real Madrid a marcar en Kiev en la vuelta. El Dinamo se diluyó y se amedrentó en el teatro del Bernabéu.

PÁGINA 35

MINERÍA

La Junta aprobó ayudas por 503 millones de pesetas para Palencia

La Comisión Provincial de Promoción Económica de la Junta de Castilla y León informó favorablemente ayudas por importe de 503 millones para las explotaciones mineras de la cuenca palentina. En concreto irán a parar a diez proyectos sobre infraestructuras mineras, formación, exploración geológica y seguridad. Estas ayudas son para una inversión de casi mil millones de pesetas.

PÁGINA 5

LENGUA

Pujol invita al Rey y al Príncipe a hablar en catalán cuando estén en Cataluña

Jordi Pujol ha animado al Rey Don Juan Carlos y a su hijo el Príncipe de Asturias a que utilicen el catalán, en la mitad de sus discursos, cuando estén en Cataluña.

PÁGINA 23

VIVIR EN PALENCIA

Piden medidas de seguridad para Los Tres Pasos

Los vecinos de San Antonio han pedido más medidas de seguridad para Los Tres Pasos, quejándose del caos circulatorio que se registra a diario.

PÁGINA 6

Denuncian la aparición de peces muertos en el Carrión

El agente forestal Flaviano Casas ha denunciado la presencia de peces muertos en el río Carrión a su paso por Puentecillas.

PÁGINA 8

Detienen al presidente de la Cooperativa de Carrión

PÁGINA 9

Hoy en DP

FÚTBOL BASE

NUEVA ENTREGA

PALENCIA DESDE EL AIRE

Hoy, gratis con Diario Palentino, una nueva lámina.

CUBERTERÍA REGIA *de Palencia*

CONSIGA HOY CON DIARIO PALENTINO

DOS PIEZAS MÁS

DIARIO PALENTINO

M.C.D.2022

DESDE LA GÁRGOLA

ÓSCAR NAVARRO

LIMPIANDO LA PUERTA

Hay en los campos de fútbol una fea costumbre de lanzar rollos de papel, sobre todo en los espacios de las porterías. Y eso le pareció al niño de la imagen una suciedad innecesaria y él mismo se puso manos a la obra para limpiar de papelajos los interiores de la red. Así lo captó el fotógrafo, en plena faena, sacando de la red un buen puñado de esa papelería, para que el césped quedase expedito y limpio, no fuese que tanto rollo distrajese al portero y se colasen los balones. De todas formas, un niño por la limpieza del medio ambiente, aunque sea ambiente de fútbol.

EMPRESA CONSTRUCTORA PROMOTORA COBURSA
NUEVA PROMOCIÓN DE VIVIENDAS ADOSADAS
En "Paseo del Canal" Villamuriel de Cerrato
C/. Mayor, 69 - 71, 1º C.. - Teléfono 979 -74 69 11

CARTAS AL DIARIO

Las cartas deben llegar escrita a máquina, con la identificación completa y comprobante y fotocopia del DNI.Puede figurar con seudónimos o iniciales cuando lo considere la dirección. La extensión no pasará de unfolio. Diario Palentino no se responsabiliza de los contenidos de las cartas ni necesariamente los asume.

Integración gitana

Acogiéndome al derecho de réplica al editorial de Diario Palentino del pasado 1 del presente mes de marzo, quisiera manifestar lo siguiente:

1º.- La redactora que cubrió la información del IV Encuentro Provincial de Mujeres Payas y Gitanas organizado por la Asociación ROMI de Palencia, en mi opinión, no recogió con total fidelidad las conclusiones esenciales de dicho encuentro, a juzgar por el titular de su información y de la propia portada del periódico, que rezaba: «La falta de integración gitana es culpa de la cultura paya». Estas palabras son la interpretación de algunos contenidos sacados de su contexto de la intervención realizada por Doña Manuela Barela, psicóloga social madrileña especializada en temas de minorías étnicas.

2º.- Me parece sangrante que apoyándose en una frase de dicha ponente el editorialista se permita relacionarla con el asalto sufrido esa noche por una redactora del periódico. Para colmo, se identifica al asaltante como gitano y drogadicto. ¿Le declaró su procedencia étnica el atracador, o le identificó la víctima?

3º.- Si en verdad hubiese asistido a todas las ponencias, comunicaciones y mesas redondas desarrolladas durante el referido encuentro, estoy segura que el tratamiento informativo dado, no hubiese sido el mismo, por cuanto una de las cuestiones tratadas con reiteración fue el daño que los medios de comunicación pueden hacer al proyecto de integración de la etnia gitana en España cuando ofrecen informaciones sesgadas de ciertos hechos luctuosos, que por supuesto lamento y condeno.

Luz Matilla
Vicepresidenta de ROMI

Vertidos en el Canal

En mis cotidianos paseos por el Canal de Castilla, entre Viñalta y La Treinta, vengo observando que en el Canal se arrojan ciertos residuos, no puedo decir cuáles son éstos, pero sí lo que veo. Concretamente, el pasado 1 de marzo, el Canal llevaba una cantidad enorme de ciertas costras de un color oscuro y un desagradable olor; al caer por las compuertas de Viñalta se forma una espuma que tiene que ser debida a esas costras que lleva el agua. Este mismo olor o muy similar lo he notado en el agua que nos sirve la ciudad. Tengo entendido que el agua de los depósitos de la ciudad se abastecen del Canal de Castilla; y no sé si será más arriba o más abajo de la toma de agua de los depósitos donde se arrojan estos residuos; pero no veo normal que, lo mismo que el río Carrión cada día tiene un color, nos ocurra lo mismo con el Canal de Castilla y vayamos poco a poco contaminándolo todo. ¿De qué nos sirve hablar y escribir mucho del medio ambiente si luego no respetamos aquello de lo que tanto hablamos?

Onofre Encina Losada

HEMEROTECA

HACE 100 AÑOS

Gobernador civil por un día

Bueno, pues si el nuevo gobernador civil de Palencia tomaba ayer posesión, hoy presentaba la dimisión, al cambiar la composición del Gobierno central. El señor José de Echánove regresó a Madrid, tras saber que el Rey había mandado formar Gobierno a Silvela, perteneciente a la Unión Conservadora. El señor Echánove apenas había estado veinticuatro horas en Palencia y no le había dado tiempo ni a conocer a sus empleados más directos.

HACE 75 AÑOS

Campaña de zarzuela y género chico

En el Teatro Principal de Palencia estaba actuando la compañía de zarzuela que dirigía el tenor señor Galindo. La primera representación correspondió a la zarzuela "El tesoro", con letra de Fernández de la Puente y música del maestro Vives. Constituyó todo un éxito de buena actuación teatral y lírica y de público. La compañía anunciaba nuevas obras para los próximos días.

HACE 50 AÑOS

Asamblea Comarcal de Jóvenes de A. Católica

En Venta de Baños se celebró una Asamblea Comarcal de Jóvenes de Acción Católica, a la que acudieron de todos los pueblos de la zona. Fue dirigida por el consiliario don Zacarías Gama. Los actos terminaron en el Ideal Cinema, con representaciones teatrales y danzas.

Gala benéfica de los estudiantes de Medicina

Hasta Palencia se trasladaron unos ciento cincuenta estudiantes de Medicina de la Universidad de Valladolid, para vender papeletas de una rifa benéfica y para ofrecer después una gala, con la representación de la revista "Escuela de sirenos". Los ingresos por ambas actividades se destinarían a la Ciudad Benéfica de Palencia y al Pabellón de niños tuberculosos de Valladolid. Tanto la rifa como la representación tuvieron una gran acogida entre los palentinos.

HACE 25 AÑOS

Éxitos deportivos en fútbol y en cross

El periódico remarcaba los éxitos deportivos palentinos del domingo: el Palencia venció por 5-0 al Salmantino y Mariano Haro, por octava vez, y Cándido Alario se proclamaban campeones de España de cross, absoluto y juvenil.

NUTEASA-Bayer
* Herbicidas * Abonos Líquidos
* Insecticidas * Semillas
Asesoramiento Técnico
C/. Francia, P-2 (Polig. Industrial)
Tfnos. 979 711 471 - 979 725 897

C&CET
CENTRO DE ESTUDIOS TECNICOS
¡UN MUNDO DE POSIBILIDADES!
C/. Menéndez Pelayo, 9 (Edif. Simago)
Tel.: 979 749 193 - PALENCIA

INFORMATICA
INICIACION ENTORNO WINDOWS
- Sistema Operativo "Windows" 95 y 98.
- Procesador de Textos Word 97.
- Multimedia.
- Hoja de Cálculo Excel 97
- Base Datos Excel 97.
HORARIOS FLEXIBLES
DURACION: 80 horas

DISEÑO GRAFICO
- Autocad V.14 (50 horas)
- Corel Draw V.7.0 (50 horas)
- Adobe Photoshop 4.0 (50 horas)
- 3D Studio Max. (50 horas)

VIGILANTES DE SEGURIDAD
PLAZAS LIMITADAS
COMIENZO 22 MARZO
CENTRO HOMOLOGADO POR LA DIRECCION GENERAL DE POLICIA (M.I.)
¡UNA PROFESION DE FUTURO PARA HOMBRES Y MUJERES!

M.C.D.2022

PERSONAL

Agustín García Blanco

Ayer se daba cristiana sepultura a Agustín García Blanco, nuestro corresponsal en Venta de Baños. Su larga colaboración con nuestro periódico no era más que una de sus tantas facetas de alegre e ilusionada entrega a los demás. Agustín quiso ver siempre la cara buena de las cosas y ese jubiloso optimismo lo transmitía en sus crónicas, llenas de connotaciones humanas, rezumantes de cariño hacia su pueblo y hacia sus gentes. Porque Agustín tuvo la sabiduría de rebozar con esperanza las cosas que no le gustaban y de encajar con resignación las contrariedades. Roció toda su vida con una fe llameante y por eso se entregó a los demás, sembrando cultura, sembrando ilusiones, ayudando a todos los que hasta él se acercaron. Incluso cuando, en los últimos tiempos, presentía su fin próximo, él siguió dando ejemplo con su alegría del bien hecho, con la plácida resignación de quien se entrega a los designios de Dios y con la esperanza cimentada en su fe de hombre bueno. Descanse en paz.

María del Canto Temprano

Clara y concisa la explicación que la concejala de Hacienda del Ayuntamiento de Venta de Baños, María del Canto Temprano, daba a los presupuestos municipales de este año. El calificativo global era de "moderados", que puede ser el adjetivo primordial para todo presupuesto. En este aquilatamiento de los dineros municipales, hay que destacar la participación de otros grupos y el mantenimiento de un equilibrio que evite volver a los desfases pasados que podrían hipotecar el futuro de la hacienda municipal. Y otro tanto que se apunta la concejala es el de no subir los impuestos, a pesar de la regresión del índice demográfico. María del Canto Temprano y toda la Corporación venteña se apuntan un buen tanto, porque en el realismo y la adecuación estribará el éxito de unos presupuestos asentados en la racionalidad.

Antonio María Rouco

El cardenal y arzobispo de Madrid Antonio María Rouco Varela es el nuevo presidente de la Conferencia Episcopal Española. Su nombre había sonado ya con fuerza en las vísperas de la votación, porque monseñor Rouco Varela es hoy considerado como una figura de la Iglesia no sólo en España sino en todo el mundo cristiano. Por algo ha sonado en los últimos tiempos como uno de los más claros "papables".

Paco s.l.
ELECTRODOMESTICOS
PRIMERAS MARCAS EN:
- LAVADORAS - TELEVISORES
- FRIGORIFICOS - SONIDO
BATAN DE SAN SEBASTIAN, 1 - TELÉFONO 979 714 252 - PALENCIA

LAPIDARIO

"En el Palacio de La Moncloa todos comemos lo mismo, desde el presidente, hasta el personal"
Ana Botella
Esposa del presidente del Gobierno

"En Roma no nos van a robar porque allí vive el Papa; yo hablaré con su Santidad para que medie"
Jesús Gil
Presidente del Atlético de Madrid

MESA MADERO

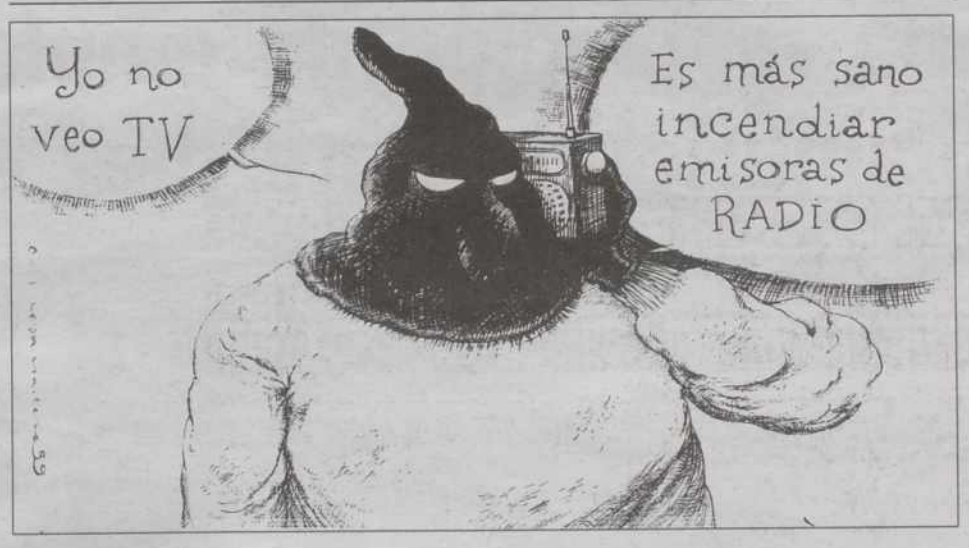

EL RETABLILLO

Peces muertos

Algunos pescadores se han tenido que volver a casa con la caña bajada, porque en el río Carrión vuelven a verse peces muertos. Y es lo que ellos dicen: que si les dan y cobran una licencia, será para algo. En la confluencia del cuérnago con el río, un buen espacio para echar la caña, han aparecido estos días algunos grandes peces muertos y flotando. Y es que el río, entre sequías, algas primaverales y no se sabe qué, tiene un color tan impreciso que más parece cloaca que corriente fluvial. Y cómo será el olor que hay peces que no lo pueden soportar...

Pasión

Hay que aplaudir la iniciativa de la Asociación de Vecinos del Barrio Barruelo de Guardo para hacer una magna representación de la Pasión en el Viernes Santo. Éste será el décimo año que se lleva a cabo tal escenificación, que ya ha conseguido despertar el interés en toda la provincia y fuera de ella. Un centenar de actores, con una escenografía adecuada y un vestuario de época, representan los diversos pasos de la Semana Santa, desde el Domingo de Ramos a la resurrección del Señor. Repetimos que es una iniciativa que hay que aplaudir, porque con ella no sólo se conserva una tradición popular de muchos pueblos sino que se mejora y dignifica, dando así sentido a esas fechas conmemorativas de la Pasión de Cristo, hoy convertidas por tantos en unas meras vacaciones, sin más sentido real de la celebración. Y es digna también de reconocimiento la colaboración de jóvenes y mayores de Guardo.

Otros daños

El Ayuntamiento hacía, días pasados, un cálculo sobre los daños del vandalismo en los inmuebles municipales. Pero a este balance hay que añadir los daños, nunca reparados, que ese vandalismo ocasiona en las propiedades privadas. Con frecuencia, aparecen cristales rotos en locales comerciales y hasta en las mismas puertas de casas particulares. Y claro, las reclamaciones, al maestro armero. Comprendemos que el Ayuntamiento se queje de la millonada que cuestan las actividades de la tribu, pero también debe tener en cuenta, para una mayor vigilancia y persecución de delitos, los daños a los ciudadanos. Al menos este es el planteamiento que nos comunicaba algún perjudicado por los cafres de turno, que la mayoría de las veces se van de rositas. Comprendemos que los animales en bruto juegan con el factor sorpresa, pero en cuanto algunos paguen de su bolsillo los daños, el escarmiento es seguro.

Secarral

Hay que volver sobre nuestro secarral. Ya conocemos los datos del mes de febrero y el loco y corto mes se despachó por aquí con cuatro litros de nada. Pero, según los datos de Mariano Bustillo, en nuestros pagos no es nada nuevo el invierno seco, porque desde el 59 llevamos seis febreros que se han pasado casi en blanco. O sea que aquí eso de invierno igual a lluvias no cuadra mucho y a veces no cuadra nada. Es otro de los signos de nuestra climatología que, por llamarla de algún modo, hay que decirla atroz.

EDITORIAL

Lucas en Cuba

ESTÁ la oposición enfadada con el presidente de la Junta porque no les da cuenta de sus viajes al extranjero. Incluso alguno ha llegado a decir que por este motivo no se siente representado -como ciudadano castellano y leonés- por Juan José Lucas en estas giras. Precisamente estos días se encuentra en la isla caribeña de Cuba.

En estos viajes oficiales que realizan nuestros presidentes, sea el de España, sean los de las distintas comunidades autónomas, siempre se nos plantea a los ciudadanos la duda de si realmente sirven para algo. O si sólo se busca hacer turismo con cargo a los presupuestos de las administraciones públicas. Nos parece que la conclusión no puede ser más que positiva. Hoy día, en esta llamada aldea global, las relaciones internacionales son básicas, fundamentales, y los resultados de esas giras tienen que ser forzosamente rentables, en todos los sentidos.

Más si estamos hablando de países de Hispanoamérica, con quienes tantos lazos históricos, comerciales y de relación humana nos unen. Que Juan José Lucas viaje a México, Argentina o Cuba, que entre en contacto con la realidad social y económica de esos queridos y entrañables pueblos hermanos, con sus gobernantes, y que tenga encuentros con los numerosos castellanos y leoneses allí presentes, para conocer sus problemas y apoyarles en lo que buenamente se pueda, es muy interesante. Si además, con el presidente viajan nuestros empresarios, como está ocurriendo, y esas relaciones comerciales sirven para potenciar nuestra presencia en esos países, perfecto.

En cualquier caso, tampoco creemos que al presidente de nuestra Comunidad le suponga un esfuerzo extraordinario, ni mucho menos, mantener un encuentro con los portavoces de los grupos de oposición y hacerles un resumen de sus viajes, informándoles de las gestiones realizadas y los logros conseguidos por la delegación castellano y leonesa. Es una buena fórmula. Y si además sirve para dejar a todos satisfechos, miel sobre hojuelas.

Volviendo al viaje de Lucas, ayer informábamos que se había entrevistado con la presidenta de la Sociedad de Beneficencia Palentina de Cuba, María Estelli Mo Bravo, quien le pidió que la propia Junta, o las instituciones públicas palentinas apoyen este tipo de asociaciones o agrupaciones de carácter benéfico para que no desaparezcan, pues gracias a ellas muchos paisanos nuestros, y sus descendientes, reciben atención social.

Lucas les ofreció la posibilidad de organizar un viaje a nuestra Comunidad para una representación de dicha asociación, única forma de que algunos puedan regresar después de muchos años a la tierra que les vio nacer, o en su caso conocerla, pues hay quienes no han salido jamás de la isla. Nuestros paisanos residentes en esos países, sobre todo los que no disponen de medios económicos, bien se merecen que nos acordemos de ellos y hagamos un esfuerzo por facilitarles al menos una visita a Palencia.

DIARIO PALENTINO
Fundado en 1881
DECANO DE LA PRENSA PALENTINA

Editor:
Antonio Méndez Pozo
Presidente:
José Luis Alonso Almodóvar
Vicepresidente:
Gregorio Méndez Ordóñez
Director:
Mariano Valero
Redactor Jefe: Gonzalo Ortega Aragón
Redacción: Carmen Centeno, Jorge Cancho, Sonia Arnuncio, José Benito Iglesias, Jorge Liébana, Alberto Moreno, Alberto Abascal, Mercedes García, Luis Cabañes, Esther Marín, Ana Ramos y Ana Mencía. *Fotografía:* Rosa Marcos Linares, Oscar Navarro y Enrique Caña. *Edición:* Alfonso Alonso. **La Montaña Palentina:** Ana García Cadenas (Aguilar de Campoo) y Julia Elvira Lobato (Guardo). **Cerrato:** Luis Rivas Cilleros. **Vega-Campos:** Carmen Arribas.

M.C.D.2022

La propuesta de expediente de regulación temporal de empleo será detallada por la dirección de la empresa el próximo miércoles en el transcurso de una nueva reunión de la Comisión Negociadora del Covenio Colectivo. La parada de producción en la factoría palentina se aplicaría, en caso de llevarse finalmente a la práctica, en el transcurso del segundo semestre del presente año.

ENRIQUE CAÑA

La actividad en la fábrica de Villamuriel de Cerrato podría quedar paralizada durante un periodo de diez días.

NEGOCIACIÓN La empresa quiere dejar de producir 11.500 unidades de Megane por la caída de las ventas

Fasa propone una regulación de empleo en la fábrica de Villamuriel durante diez días

PALENCIA/LUIS CABAÑES

La dirección de la multinacional automovilística Fasa-Renault propuso ayer a las organizaciones sindicales un expediente de regulación temporal de empleo que afectaría durante diez días a los 3.700 trabajadores que forman la plantilla de la factoría palentina de Villamuriel de Cerrato.

La propuesta de la empresa, que se realizó en medio del proceso de negociación del nuevo Convenio Colectivo, llega como consecuencia de las previsiones que maneja Renault sobre la previsible caída de las ventas en los mercados internacionales, especialmente en Inglaterra e Italia.

«En la segunda parte del año, el mercado europeo entrará en una fase de recesión que afectará a las fábricas españolas, por lo que habrá que paralizar la fabricación, para adecuar la producción a la demanda real», manifestaron los responsables de la empresa Fasa-Renault a la finalización de la reunión que mantuvieron ayer con los sindicatos en el Parador Nacional de Tordesillas (Valladolid).

ÓSCAR NAVARRO

Representantes de la dirección de la multinacional automovilística francesa durante una reunión.

Producción

Con la aplicación del expediente de regulación de empleo, que se llevaría a cabo en el transcurso del segundo semestre del presente ejercicio, provocaría que la factoría de Villamuriel de Cerrato deje de producir alrededor de 11.500 vehículos diarios.

De todas formas, los representantes de la dirección de la empresa automovilística se han comprometido a estudiar cualquier propuesta que se plantee desde la parte sindical para evitar la presentación de este expediente de regulación temporal de empleo.

Hay que destacar que la fábrica de Villamuriel de Cerrato ha sufrido recientemente un reajuste de su producción, pasando de producir una media de 1.300 vehículos diarios a 1.150 unidades por jornada de trabajo.

La regulación planteada para las instalaciones de Fasa-Renault en Villamuriel de Cerrato también se podría aplicar en las factorías de Motores y Montaje de Valladolid durante un periodo de diecisiete días.

La propuesta de la multinacional automovilística francesa se produjo en el transcurso de la sexta reunión negociadora del Convenio Colectivo, donde los sindicatos se reafirmaron en sus reivindicaciones aunque planteando dos modificaciones. Así, Fasa ha cifrado la paga lineal en un dos por ciento de los beneficios antes de impuestos de 1998 y ha modificado algunos aspectos del texto relativo al régimen disciplinario.

Por su parte, la dirección de la multinacional automovilística francesa se ha comprometido a estudiar estas nuevas propuestas y ha manifestado su preocupación por el estancamiento que está experimentando la negociación del Convenio Colectivo.

CC.OO.: «Es un chantaje en toda regla»

El responsable de la sección sindical de Comisiones Obreras en la factoría de Fasa-Renault en Villamuriel de Cerrato, Joaquín Arias, mostró su disconformidad con los planteamientos esgrimidos por la dirección de la empresa para plantear el expediente de regulación de Empleo. «Es un chantaje en toda regla. La única lectura es que se trata de una amenaza de cara a la negociación del Convenio», dijo Arias, que recordó que durante el último ejercicio las ventas han subido un 17 por ciento y las previsiones para el presente año son de un incremento entre el 5 y el 9 por ciento. Por otra parte, la empresa también confirmó que durante la semana siguiente a la festividad de Semana Santa, todo el grupo paralizará su producción para adaptar la producción, aunque en esta ocasión a través de una modificación del calendario que permitirá acumular cinco días de descanso.

M.C.D.2022

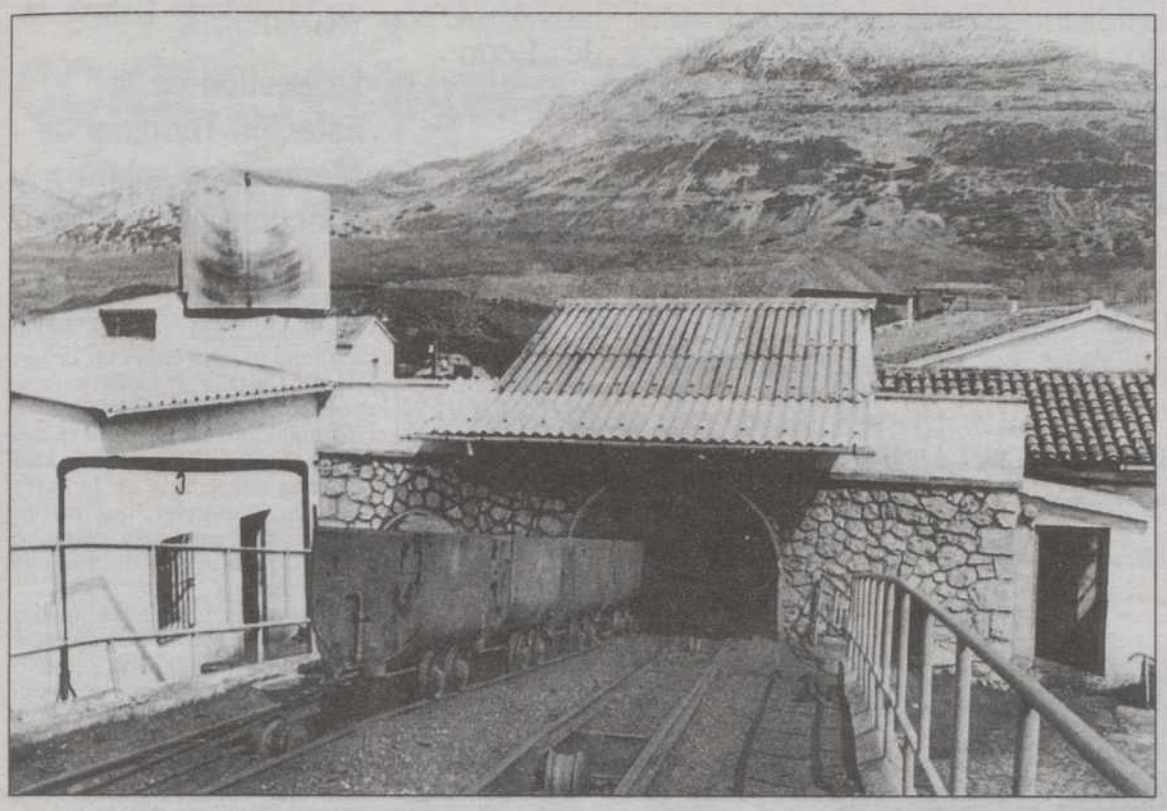

Las ayudas irán destinadas a infraestructuras, formación, seguridad y exploración geológico-minera.

JUNTA La Comisión de Promoción Económica dio el visto bueno

Subvenciones de más de 500 millones para la minería palentina

El presidente de la Asociación de Empresarios Productores de Carbón de Palencia se muestra muy satisfecho de que la Junta apoye de esta forma al sector.

PALENCIA/MERCEDES GARCÍA

La Comisión Provincial de Promoción Económica de la Junta de Castilla y León informó favorablemente la subvención de diez proyectos relacionados con infraestructuras mineras, formación minera, exploración geológico minera y seguridad en las minas.

Las empresas que lo han solicitado han sido Antracitas de San Claudio, C.A. Sociedad Minera San Luis, Antracitas de Velilla, Antracitas de Montebismo, Carbones San Isidro y María, MAMFER y UMINSA.

Concretamente, la empresa minera San Claudio solicitó las subvenciones para sufragar los gastos generados por la instalación de unas galerías generales, de cara a preparar la instalación para que se convierta en una mina de interior.

Por otra parte, la Sociedad Minera San Luis pidió unas ayudas de 28.800.000 pesetas, dado que la inversión que pretende realizar supera los sesenta millones de pesetas. La partida presupuestaria se destinará a realizar unas galerías, que permitan acceder a los yacimientos de carbón.

En Antracitas de Velilla, por su parte, las labores irán centradas a la puesta en marcha de un nuevo campo de explotación.

Carbones San Isidro y María tiene previsto invertir 35 millonesen la construcción de galerías de preparación y acompañamiento de talleres. Espera sufragar con estas ayudas, al menos, el cincuenta por ciento del coste total.

El pasado año Carbones San Isidro y María realizó una inversión de 13 millones de pesetas en la construcción de un pozo plano descendente para conseguir un nuevo nivel. De esta inversión se le subvencionó 5 millones.

Al director facultativo de Carbones San Isidro y María, Juan Rebollo, le pareció muy positivo el paso dado por la Comisión Provincial de Promoción Económica, «ya que, por ejemplo, a una empresa tan pequeña como la nuestra -con 47 trabajadores- nos viene muy bien».

El visto bueno de la Comisión Provincial fue acogido también con entusiasmo por el presidente de la Asociación de Empresarios Productores de Carbón de Palencia, Carlos Fernández Castaño, quien reconoció que era muy significativo el que la Junta apostara por el mantenimiento de las minas en las mejores condiciones.

Fernández Castaño ponderó igualmente el apoyo mostrado a la Brigada de Salvamento, para que pueda adquirir nuevos equipos.

«Hay que tener en cuenta que esta Brigada origina importantes gastos a los empresarios mineros, que se ven obligados a pagar a lo brigadistas y el desgaste de los equipos», puntualizó.

UGT

«Contribuirán a que se mantengan los puestos de trabajo existentes»

José Miguel Rodríguez.

Para el secretario provincial de la Federación de Industrias Afines de UGT, José Miguel Rodríguez, es tremendamente positivo que se haya informado favorablemente a una subvenciones por valor superior a los quinientos millones de pesetas para la minería. «Estas ayudas advierten la llegada de un futuro halagüeño para el sector», señaló.

Por otra parte, José Miguel Rodríguez reconoció que si a través de estas partidas no se consigue crear más empleo, por lo menos contribuirán a que se mantengan los puestos de trabajo existentes.

«Creo que es digno de valorar este paso de la Administración regional, máxime teniendo en cuenta que en la actualidad son pocos los que apuestan por el futuro de la minería», comentó el secretario provincial de la Federación de Industrias Afines de UGT.

CC.OO.

«Nos gustaría que este dinero se destinara realmente a formación»

Jose Ramón Peláez.

La llegada de estos 500 millones de pesetas a la minería palentina ha sido vista con menos optimismo por el responsable de la Sección Minera de CC.OO., José Ramón Peláez, que aseguró que el que siempre termina beneficiándose de estas ayudas es el empresario.

«Nos gustaría que parte de estas partidas se destinaran realmente a formación, ya que en la actualidad tenemos que ser los sindicatos los que se ocupen de ello», señaló José Ramón Peláez.

El responsable de la Sección Minera de CC.OO. ve positivo que se dote de una partida presupuestaria a la Brigada de Salvamento, aunque está bastante disgustado con la forma de funcionamiento que tiene en la actualidad, «ya que en el tiempo que lleva activa, los empresarios han hecho lo que han querido y ni siquiera los sindicatos conocen cuál es su funcionamiento real».

Visto bueno a las ayudas para la Brigada de Salvamento, que pretende adquirir nuevo material

La Comisión Provincial de Promoción Económica de la Junta de Castilla y León dio también ayer el visto bueno a una subvención solicitada por la Asociación de Empresarios Productores de Carbón para el proyecto de seguridad minera, que tiene por finalidad formar una brigada de especialistas mineros orientada a actuaciones de salvamento y calificación técnica de los brigadistas.

La noticia del visto bueno de la Comisión fue muy bien acogida por el jefe de la Brigada, Fernando Gómez de Cos, quien adelantó que con esta subvención se pretende adquirir material para los entrenamientos.

Concretamente, se tienen intención de adquirir aparatos de control de gas, como metanómetros y medidores de monóxido y dióxido de carbono.

Asimismo, se pretenden comprar autorrescatadores de oxígeno, cojines elevadores, así como un banco de control para los propios equipos de salvamento.

El coste de todo este equipamiento ascenderá a diez millones de pesetas, y se espera que la subvención cubra, al menos, el 50% de todo el coste.

El jefe de la Brigada de Salvamento se ha mostrado muy satisfecho de que la subvención que ellos han solicitado cuente ya con el visto bueno de la Comisión Provincial de Promoción Económica, «puesto que estamos muy ilusionados con este proyecto».

Fernando Gómez de Cos aseguró que la Brigada funcionaba muy bien, ya que se realizan prácticas mensuales en todas las minas.

El pasado año la Brigada de Salvamento invirtió un total de 9 millones en equipamiento, de los que fueron subvencionados 5.

Hotel Rey Sancho Palencia XXV Aniversario

HOTEL REY SANCHO

¡¡¡LA CENA-BAILE DE LOS VIERNES!!!

Menu-cena

Picoteo Rey Sancho

Pimientos del Piquillo Rellenos de Marisco

Escalopines de Ternera Al Rioja Tinto

Postre de la Casa

Bebidas: Clarete Cigales,
Tinto Rioja Crianza, Café,
Chupito de orujos, Agua mineral

Pecio: 3.000.- ptas.

* Baile con la ORQUESTA SANCHO hasta las 3 de la madrugada
Reserva de mesas: TELEFONO 979 725 300

Queremos compartir nuestro 25 Aniversario con nuestros clientes sorteando 1 Crucero de 1 semana para 2 personas entre los asistentes a este tipo de cenas hasta su finalización.

M.C.D.2022

INFRAESTRUCTURAS El problema se ha agravado con las obras de la Plaza de León

Los vecinos de San Antonio demandan medidas de seguridad para Los Tres Pasos

La asociación vecinal se queja en una nota de prensa del caos circulatorio que se registra a diario en el paso a nivel, como consecuencia de la falta de regulación del tráfico, que degenera en interminables retenciones.

PALENCIA/CARMEN CENTENO

Este problema no es nuevo y así lo pusieron de manifiesto los vecinos en la reunión mantenida el 1 de marzo, de la que salió una nota de prensa en la que se quejan nuevamente de las grandes retenciones de vehículos, que se vienen registrando en Los Tres Pasos, como consecuencia de la falta de semáforos o de policías en el cruce de la Avenida de Asturias y el Camino de la Miranda.

Las obras de la Plaza de León han agravado esta situación, ya que muchos conductores optan por este paso a nivel como desvío alternativo, al estar cerrada la circulación de entrada a la ciudad por la Avenida de Simón Nieto y la de subida hacia el Ave María y El Cristo por el subterráneo de la Avenida de Santander.

ÓSCAR NAVARRO

Coches parados en Los Tres Pasos, a la espera de que pase el tren y se abra la barrera.

Un paso muy difícil

Los vecinos del barrio de San Antonio llaman la atención sobre las escasas medidas de seguridad que tiene este paso a nivel.

«Cuando se abren las barreras, los vehículos y los peatones no tienen espacio para pasar a la vez y los segundos se salen y cruzan por las vías, con el consiguiente peligro de caídas. En no pocas ocasiones coches, camiones y autocares se han quedado "atascados" en el paso, aumentando así el riesgo», afirma la presidenta de la Asociación.

Aurora Maeso está dispuesta a seguir insistiendo ante los responsables municipales, ante Renfe o ante la Administración que corresponda, para que se vallen las vías y se incrementen las medidas de seguridad. «No podemos esperar a que el Ministerio licite y adjudique el proyecto del subterráneo que sustituirá a Los Tres Pasos, porque éso puede llevar mucho tiempo y mientras puede haber algún accidente mortal», añadió.

Otra de las peticiones recogidas en este comunicado va dirigida al Ayuntamiento, en el sentido de que ponga a un policía para regular el tráfico, como viene haciendo en otros puntos negros de la ciudad.

«A raíz de las obras de la Plaza de León, el problema de las retenciones se ha incrementado y con él las dificultades de paso para vehículos y peatones, convirtiéndose en un punto negro muy serio al que hay que dar solución», señala Aurora Maeso.

TRANSPORTE

La gestión de la Estación Terminal de Mercancías saldrá a concurso por dos año

PALENCIA/C.C.

La Comisión Municipal de Hacienda dará el visto bueno mañana al convenio con la Junta de Castilla y León para la cesión al Ayuntamiento de las instalaciones de la primera fase de la Estación Terminal de Mercancías construida en la carretera de Santander, que incluye el aparcamiento para camiones y el edificio destinado a oficina y vigilancia.

También informará favorablemente la forma de gestión de ese servicio, con costes y precios máximos de estancia. El Ayuntamiento lo sacará a concurso por dos años, con prórroga expresa de otros dos. Tanto el convenio como la gestión serán sometidos a aprobación plenaria el día 11 de marzo.

La segunda y tercera fases de la Terminal de Mercancías, consistentes en gasolinera y hotel y en naves de reparaciones y servicios, el Ayuntamiento estudiará la forma más idónea de acometerlas, ya que ambas están sujetas a reversión como la primera, y al requerir inversiones cuantiosas podría hacer que los posibles ofertantes se echaran atrás.

«Si alguien tiene que desembolsar varios cientos de millones para construir y explotar un hotel y una gasolinera o unas naves de mantenimiento y al cabo de cincuenta años lo construido va a revertir en el municipio, es difícil que se decida a hacerlo», señaló el concejal de Hacienda.

La Comisión también acordará sacar a concurso las obras de urbanización del nuevo vial de unión entre el Paseo del Otero y la Avenida de Santander, en unos 94 millones de pesetas.

OBRAS Mañana se reunirán con el concejal de Urbanismo para conocer el proyecto definitivo

El comercio de Calvo Sotelo sigue pidiendo otro paso peatonal para la Plaza de León

PALENCIA/C.C.

Los comerciantes de la Avenida Calvo Sotelo serán recibidos mañana por el concejal de Urbanismo, para conocer cómo quedará la Plaza de León una vez que finalicen las obras de remodelación que lleva a cabo Asfaltos del Campezo, dentro del proyecto general de travesías.

A juicio de estos comerciantes, que se reunieron ya el 23 de febrero con el concejal de Tráfico, no tiene demasiado sentido que en el proyecto se elimine el paso peatonal que unía antes la acera de Correos con la Avenida de Calvo Sotelo a través de la isleta central.

Muy al contrario, consideran necesario que en una plaza tan grande como ésta se facilite al máximo el tránsito de los peatones, sobre todo teniendo en cuenta que la parada de autobuses va a ser retranqueada hasta la acera de esa avenida.

«Conforme al proyecto y a lo que nos explicó el concejal de Tráfico la remodelación contempla el traslado del paso entre Correos y Los Jardinillos al final de la Avenida Miguel Primo de Rivera y el mantenimiento del existente entre Los Jardinillos y San Pablo, pero elimina el de Correos a Calvo Sotelo y nosotros creemos que eso obligará a la gente a dar grandes rodeos no sólo para llegar a nuestros establecimientos, sino para ir hasta la nueva parada de autobuses», manifestó uno de los afectados.

ÓSCAR NAVARRO

La plaza es grande y creen necesario un paso que la cruce.

Explicó también que las calzadas que están dejando sólo tienen cuatro metros, con lo que el tráfico no será ni rápido ni demasiado abundante, con lo que sigue siendo razonable que se habilite un paso peatonal para facilitar la travesía de la plaza.

«El concejal de Tráfico pareció entender bien nuestra demanda, pero como no nos daba una respuesta, enviamos un escrito al alcalde pidiendo información y ya se nos ha dado fecha para reunirnos con el responsable de Urbanismo y conocer la respuesta municipal», explicó Alberto Torres.

Molestias e incomodidades

Los comerciantes de la Avenida de Calvo Sotelo y de las calles Antonio Maura y Eduardo Dato están notando sensiblemente los efectos de las obras desde que éstas se iniciaron a mediados de enero.

«Las obras generan molestias e incomodidades a los ciudadanos y muchos de ellos prefieren no pasar cerca si pueden evitarlo y eso se nota en el comercio, pero comprendemos que tiene que ser así. Estos últimos días los trabajos en la Plaza de León parecen avanzar a buen ritmo y esperamos que concluyan pronto», dijo Torres.

BARRIOS

San Juanillo valora positivamente la desaparición de la pasarela elevada

PALENCIA

La Asociación de Vecinos de San Juanillo ha valorado positivamente en un comunicado de prensa que al fin se esté desmontando la pasarela elevada sobre el ferrocarril, que permite «recuperar una imagen normal para quienes allí viven».

En su nota pública, el colectivo vecinal hace referencia a otros temas como la alta participación de los niños, los jóvenes y los mayores en los distintos actos celebrados en el barrio durante el carnaval y anuncia para fechas próximas nuevas actividades recreativas: juegos de mesa, bolos y tanga para los jóvenes, una excursión a la nieve y un curso de cocina para hombres, en colaboración con la Concejalía de Bienestar Social.

La Asociación hizo entrega el 23 de febrero a la ONG Ayuda en Acción en África de las 150.000 pesetas recaudadas con su campaña navideña "Solidaridad x 1000".

Da cuenta, por último, de haber solicitado al Ayuntamiento que se señalicen las paradas provisionales de los autobuses.

M.C.D.2022

SINDICATOS Consideran que la actual situación diluye la responsabilidad de los empresarios

CC.OO. recogerá firmas para limitar las subcontratas en el sector de la Construcción

El 95 por ciento de los accidentes laborales que se producen en la provincia de Palencia afectan a trabajadores con contratos en precario que pertenecen a servicios subcontratados y a empresas de trabajo temporal.

PALENCIA/LUIS CABAÑES

Comisiones Obreras comenzará el próximo viernes una campaña de recogida de firmas para poder presentar ante el Congreso de los Diputados una iniciativa popular que permita regular y limitar las subcontrataciones en el sector de la Construcción.

El alto índice de siniestralidad laboral que vienen sufriendo los trabajadores que acceden a su puesto de trabajo a través de subcontratas ha motivado la reacción de Comisiones Obreras, que considera que la actual libertad en esta materia permite a los empresarios diluir la responsabilidad en caso de accidente.

«Un sector de tanta importancia para la economía no puede estar tan poco regulado. No existe un límite lo que provoca que toda la obra esté subcontratada en repetidas ocasiones», manifestó Charo Bueno, secretaria provincial de Comisiones Obreras, que indicó que estas circunstancias motivan «que no haya personal fijo en la mayoría de las empresas de la construcción y que cualquier trabajador, sin ninguna formación previa, pueda manejar, por ejemplo, maquinaria de alto riesgo».

Ante esta falta de legislación, desde este sindicato se propone la creación de un sistema de registro administrativo en el que queden reflejadas todas las subcontrataciones de una obra, ya que si no existe una unidad clara de gestión es difícil delimitar las responsabilidades.

«Con esta iniciativa pretendemos dignificar el sector y evitar lo que está ocurriendo ahora, que cualquier persona puede ser subcontratista», manifestó la máxima responsable provincial de Comisiones Obreras, Charo Bueno.

Los dirigentes de CC.OO. denunciaron que en estos momentos en muchas obras de la capital palentina los únicos trabajadores fijos que existen son el encargado y el jefe de obra, «mientras que el resto son autónomos, subcontratistas y unidades de obra».

ÓSCAR NAVARRO

El elevado ínidice de siniestralidad laboral que registra en estos momentos el sector de la Construcción ha provocado la inmediata reacción de Comisiones Obreras, que pretende conseguir una regulación de las subcontrataciones de obra.

Obras, centros de trabajo y mesas

Los responsables de Comisiones Obreras en Palencia tienen asignado la recogida de cinco mil firmas, que se vendrán a sumar a las que se obtengan en el resto de provincias españolas hasta alcanzar las 500.000 necesarias para poder presentar la iniciativa popular ante el Congreso de los Diputados. Con este objetivo, la organización va a recorrer las obras existentes en la provincia para sensibilizar especialmente a los trabajadores de este sector. Asimismo, se remitirán las hojas de firma a diferentes centros de trabajo y los próximos dos viernes se instalarán mesas en la Plaza Mayor en busca de la solidaridad de los ciudadanos. «Esperamos tener todas las firmas durante el verano para poder presentarlas ante las Cortes y que se pueda discutir esta iniciativa el próximo otoño», terminó diciendo la secretaria provincial de Comisiones Obreras, Charo Bueno, quien expresó su deseo de contar con la comprensión de todos los trabajadores.

NUEVO KIA SHUMA
A un buen diseño, suma equipamiento, suma seguridad y suma un buen precio

En equipamiento:
- Dirección asistida progresiva.
- Volante de cuatro radios regulable en altura.
- Aire acondicionado (opcional).
- Elevalunas eléctricos delanteros y traseros.
- Cierre centralizado.
- Inmovilizador electrónico.
- Regulación eléctrica de retrovisores.
- Apertura remota del maletero.

En seguridad:
- Doble airbag.
- Estructura monocromo con habitáculo reforzado.
- Barras dobles de protección lateral en acero.
- Suspensión independiente tipo Mc Pherson.
- Amortiguadores de gas.
- ABS (opcional).

En motorización:
- 1.5 DOHC 16V (90 cv).
- 1.8 DOHC 16V (110 cv).

En precio desde:
1.725.000 ptas. (10.367 euros)
Plan Prever no incluido
P.V.P. recomendado del modelo 1.5 16V LS en Península
(I.V.A. Impuesto de matriculación y transporte incluidos)

3 AÑOS DE GARANTIA ó 100.000 Km.
+70 PUNTOS oficiales de venta
24 HORAS de asistencia

KIA
Un coche bien hecho

HERVI MOTOR, S.L. Guipúzcoa, 1. PALENCIA. Tel.: 979 72 22 36.

M.C.D.2022

MEDIO AMBIENTE A la altura de Puentecillas

El agente Flaviano Casas denuncia la mortandad de peces en el Carrión

El depósito de tierras procedentes de la Electrólisis en una parcela próxima al Puente Don Guarín, otra acusación.

PALENCIA
El agente forestal Flaviano Casas ha denunciado ante el Servicio de Medio Ambiente de Palencia la presencia de peces muertos en el río Carrión, a su paso por Puentecillas.

Casas argumenta en su denuncia que recibió varias llamadas advirtiendo de este hecho en la Isla Dos Aguas, frente a la "casa del Perilla" lo que le llevó a tomar una muestra de peces muertos junto al Molino de las Once Paradas. «Se trataba de cuatro peces, un barbo de gran tamaño, con los ojos hundidos, y tres carpas de pequeño tamaño que parecían haber muerto horas antes», señala.

Flaviano Casas añade que las características organolépticas del agua «son extremadamente acentuadas, con color negruzco, olor repugnante, y con poso en el fondo adherido de forma viscosa al lecho del río, mientras que el nivel del curso es aceptable, a juzgar por la cascada que se produce en el azud frente al Pabellón de Deportes».

Por otra parte, Casas ha denunciado ante Medio Ambiente el vertido de tierras procedentes del vaciado del solar de la antigua Electrólisis, que se despositan en el término de Grijota, en una parcela próxima al Puente Don Guarín, y en parcelas situadas en la capital próximas a la Plaza de Toros.

El agente forestal añade que se ha visto obligado a denunciar ante el juzgado número 5 la actitud de los responsables de la Junta que han hecho caso omiso a su denuncia previa así como a las muestras aportadas para justificarla. En esta denuncia judicial se dice que «presentó la muestra tóxica al jefe de Calidad Ambiental, respondiéndole que él no le admitía la muestra, sin darle ninguna explicación».

Estas tierras, según señala el agente forestal, proceden del asiento de la derruida fundición, y son resultantes de procesos electrolíticos, contienen cobre solidificado, apareciendo manchas de color verde-azulado en forma de bloques, así como cenizas derivadas de la incineración de cables sintéticos, envolventes del hilo de cobre.

Peces muertos en las orillas del río Carrión.

Flaviano Casas dice que hay que tener en cuenta la toxicidad de este metal y las repercusiones negativas que se pueden derivar para la salud pública y el medio ambiente «pues al parecer, los depósitos de estas tierras se emplaza en una parcela urbanizable».

El denunciante añade que la empresa encargada de hacer los transportes de tierras «carece de autorización específica para efectuar estos depósitos». El agente apunta, por otro lado, que ha entregado muestras de las tierras de color azulado en la Guardia Civil.

IU aporta documentación sobre un posible delito ecológico

IU aportará en el transcurso de la Comisión Municipal de Gobierno unos videos en los que supuestamente se observa cómo un camión de la empresa de aseo urbano ONYX recoge los lixiviados del vertedero de la capital y posteriormente los deposita en la depuradora de la capital. Para IU, «esta actitud es incomprensible ya que esos mismos camiones son los que posteriormente se utilizan para regar las calles». Mariano San Martín anunció que su partido llevará a la Fiscalía esta documentación para que determine si se ha incurrido en un delito ecológico y contra la salud pública.

URBANIZACIÓN
PUENTE DON GUARÍN

ATENCIÓN. 9 ÚLTIMOS CHALET EN VENTA

Parcela de uso comercial - residencial en VENTA
Superficie de parcela 338 m.²
Superficie edificable 523 m.² más garaje

EL CHALET DE SUS SUEÑOS...
¡A 5 MINUTOS DEL CENTRO DE PALENCIA!

Superficie útil: 143,35 m.²
Superficie construida: 158 m.²
Precio: 17.250.000

PRIMERA CALIDAD A PRECIO DE COSTE
CANTIDADES A CUENTA AVALADAS SEGUN LEY

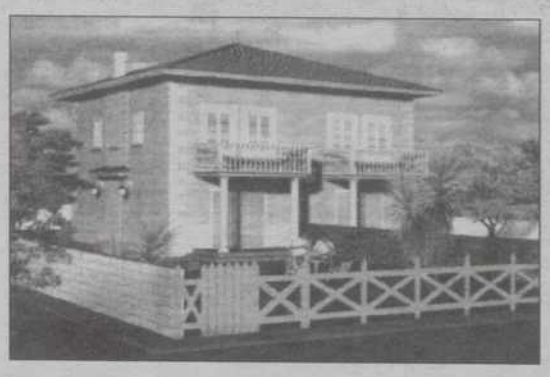

Mejoras incluidas:
- ASEO EN PLANTA BAJA
- CARPINTERIA INTERIOR DE ROBLE
- ANTENA PARABOLICA COLECTIVA CON CINCO TOMAS POR VIVIENDA
- PORTERO AUTOMATICO
- PREINSTALACION CHIMENEA FRANCESA

PROMUEVE
COVINGTON PROMOCIONES, S.L.
CONSTRUYE
EDISAN CONSTRUCCIONES
FINANCIA
Caja España

FIN DE OBRA OCTUBRE 99

HAUGHTON CONSULTING, S. L.
INFORMACION Y VENTA:
PALENCIA
C/. Martín Calleja n.º 8 B, 1º E
Teléfono: 979 17 00 18
MADRID
C/. Boix y Morer, 6, 8º
Teléf. (91) 5362393 - Fax (91) 5360671

AGRICULTURA

UPA propone a IU, PP y PSOE la modulación de los pagos compensatorios

PALENCIA/A. M.
UPA Palencia ha dado a conocer al PP, al PSOE y a IU un documento, donde explican los objetivos que esperan conseguir con respecto a la agenda 2000.

Los miembros de UPA desean un reparto justo del dinero público dedicado al sector agrario, para garantizar un modelo de apoyo al sector basado en la explotación familiar y rural.

UPA ha mantenido en las últimas semanas diferentes reuniones con los distintos partidos políticos para debatir la propuesta de modulación que esta asociación propone con gran empeño.

«Palencia ha sido considerada por las distintas formaciones políticas como una zona muy interesante para el futuro del sector agrario provincial. Queremos buscar una solución al recorte presupuestario que parece que vamos a sufrir con la Agenda 2000», señalan fuentes de UPA.

En estos encuentros la Unión de Pequeños Agricultores ha entregado a las tres formaciones políticas de la ciudad una detallada y completa documentación sobre la propuesta que pretenden realizar que se basa en la modulación de los pagos compesatorios en el sector agrario de toda la región.

«Esperamos que estos encuentros se celebren con UGT y CC.OO. así como con la Universidad. Nosotros queremos transmitirles nuestras propuestas, para que se den cuenta de la importancia que esta cuestión tiene en la economía palentina la revisión de la PAC», apunta la Junta Directiva de UPA.

Ante las innumerables reuniones que se están celebrando en Bruselas para reconducir la política agraria, UPA no ve otra solución que la modulación de los pagos compensatorios como el único modo de corregir desigualdades.

«No vemos otra solución. La única garantía que tenemos las familias que nos dedicamos a la agricultura es no perder lo que tenemos. No podemos consentir este desastre. Los pequeños y medianos productores no podrían aguantar esta catástrofe, que perjudicaría seriamente a su vida», indican fuentes de UPA Palencia.

Durante las próximas semnas miembros de esta organización palentinas estudiarán las diferentes propuestas.

PROPUESTAS
La Unión de Pequeños Agricultores de Palencia ha entregado a las tres formaciones políticas una detallada información para que los grupos políticos apoyen a los agricultores de Castilla y León.

M.C.D.2022

SUCESOS Vivencio Río está acusado de un presunto delito contra la propiedad industrial

Detienen al presidente de la Cooperativa de Carrión por comercio ilegal de semillas

La operación protagonizada por la Unidad Orgánica de la Guardia Civil ha provocado la inmovilización de más de 100.000 kilos de cebada.

PALENCIA
El presidente de la Cooperativa Agrícola Regional de Carrión de los Condes, Vivencio Río del Río, de 77 años de edad, ha sido detenido por la Guardia Civil al estar considerado como el supuesto autor de un delito contra la propiedad industrial.

La actuación, protagonizada por la Unidad Orgánica de la Benemérita a raíz de una denuncia de uno de los socios cooperativistas, provocó el registro y control de diversos almacenes de Cooperativas y particulares de varias localidades de la provincia.

La Guardia Civil, que contó con el asesoramiento de un inspector y de un técnico especialista de la Subdirección general de Semillas y Plantas de Vivero del MAPA, procedió a la detención tras obtener indicios racionales que indicaban que Vivencio Río del Río podría estar comercializando semillas tratadas de cebada sin la preceptiva certificación.

Según han informado fuentes agrarias consultadas por Diario Palentino, las cooperativas no pueden comercializar semillas certificadas, ya que este tipo de denominación sólo pueden venir dada a través del Instituto Nacional de Semillas y Plantas de Vivero dependiente del Ministerio de Agricultura, Pesca y Alimentación (MAPA).

La detención de Vivencio Río del Río, vecino de la localidad de Carrión de los Condes, se produjo el pasado lunes, pasando de forma inmediata a disposición del Juzgado de Carrión de los Condes, quien determinó su libertad después de tomarle declaración.

Como consecuencia de esta detención, la Unidad Orgánica de la Guardia Civil de la Comandancia de Palencia procedió a la inmovilización de más de 100.000 kilos de cebada que se encontraban almacenados en una de las naves que la Cooperativa Agrícola Regional de Carrión de los Condes tiene en esta localidad. Del mismo modo, la Benemérita determinó el precinto de estas instalaciones.

A pesar de los numerosos registros y actuaciones protagonizadas por la Guardia Civil, en estos momentos la investigación permanece abierta.

Por otra parte, la crónica de sucesos se completa con la denuncia de un vecino de Guardo que ha puesto en conocimiento de la Guardia Civil que autores desconocidos, tras forzar la puerta de entrada a una tienda, ubicada en la parte baja de su domicilio, se apoderaron de 122.000 pesetas en billetes de 10.000, 5.000, 2.000 y 1.000 que contenía la máquina.

INVESTIGACIÓN
A pesar de las diferentes actuaciones y registros que ha realizado la Guardia Civil, hasta el momento no se ha dado por cerrada la operación, que podría provocar nuevas detenciones en la provincia.

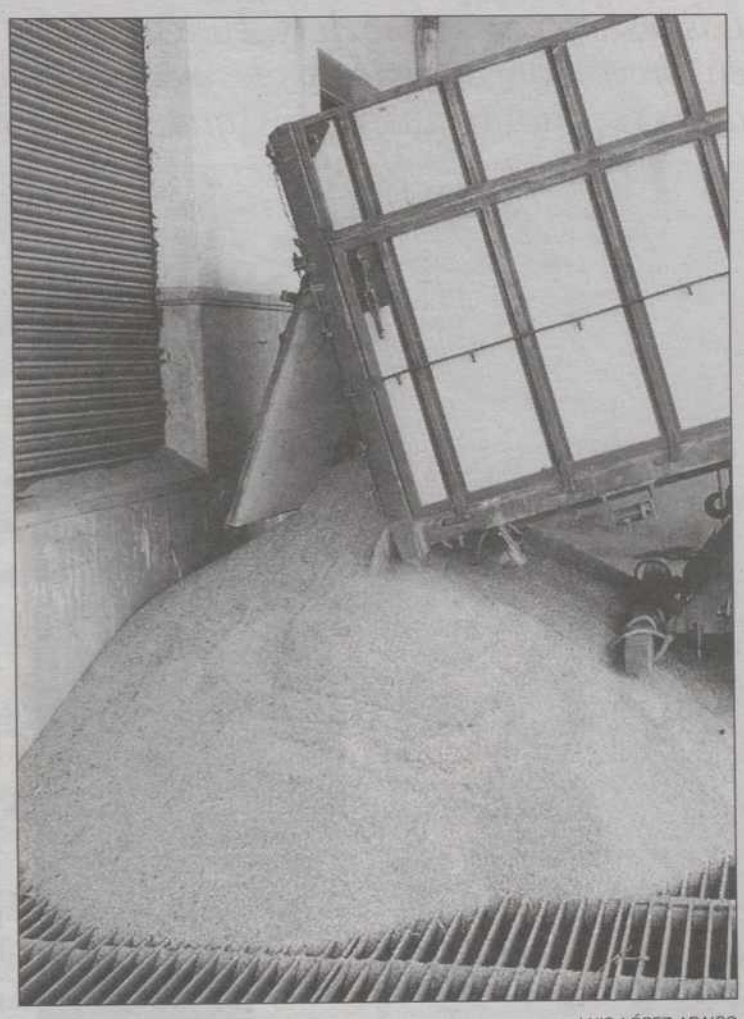

LUIS LÓPEZ ARAICO
La Guardia Civil tiene inmovilizados 100.000 kilos de cebada.

COMISIÓN

El Ayuntamiento concede hoy la licencia de apertura al Centro de Pintor Oliva

PALENCIA
La Comisión Municipal de Gobierno aprobará esta tarde la licencia de primera utilización o apertura solicitada por la Dirección Provincial del INSALUD para el nuevo Centro de Salud de Pintor Oliva, que atenderá a 26.000 ciudadanos de los barrios Campo de la Juventud, Avenida de Madrid, Santiago y El Carmen.

Los representantes vecinales de estos barrios vienen demandando desde hace tiempo la apertura de este centro que, con sus 3.000 metros cuadrados repartidos en cuatro plantas, mejorará sensiblemente el servicio que presta actualmente el de la calle Pintor Oliva.

Las obras, con un coste cercano a los 400 millones de pesetas, se iniciaron a finales de 1996 aunque sufrieron interrupciones entre los meses de marzo y octubre de 1997 por problemas de cimentación. Diciembre de 1998 fue el mes barajado por el INSALUD para la apertura del centro, pero finalmente no se llevó a cabo porque faltaban las licencias municipales.

De ser éste el único motivo para la demora, con la aprobación hoy de la licencia de primera utilización por parte de la Comisión de Gobierno, el centro de salud podría abrirse inmediatamente.

Otros acuerdos de la Comisión serán el convenio con el Consejo Provincial de la Juventud para promocionar el asociacionismo juvenil, el convenio con la Universidad Popular para dinamización con los jóvenes de los barrios y los que se firmarán con las Asociaciones de Vecinos dentro del Protocolo de Participación Ciudadana.

EDUCACIÓN Se concentrarán al mediodía en la Plaza Mayor

Los estudiantes de enseñanza pública protagonizan hoy una jornada de protesta

PALENCIA
El Sindicato Autónomo de Estudiantes de Palencia (SADE) ha convocado una jornada de huelga para hoy, sumándose a las movilizaciones que se van a llevar a cabo en todo el territorio nacional. La protesta tendrá como acto central una concentración en la Plaza Mayor al mediodía.

Los estudiantes protestarán contra la reforma de la enseñanza pública por lo que consideran una falta de respeto mostrada por el MEC hacia el colectivo educativo al informar sobre la reforma de las humanidades.

Las protestas vienen motivadas además por «la escasez de recursos de los centros, la masificación de las aulas, el ataque directo a la educación infantil pública a consecuencia de la financiación de la privada sin estar establecida la pública».

La Confederación de Sindicatos de Trabajadores de la Enseñanza (STES) apoya esta protesta y asegura en un comunicado que «hemos rechazado la política educativa del gobierno reiteradamente, pero el diálogo iniciado con el nuevo equipo ministerial, donde estamos planteando a la administración la problemática, nos impide convocar una movilización».

Esta es la segunda vez que los estudiantes salen a la calle. La primera protesta tuvo lugar el pasado 26 de noviembre, y la huelga fue secundada por el 60 por ciento de los estudiantes palentinos, mientras que 500 alumnos participaron en la manifestación convocada por el SADE. Aquella protesta tuvo como escenario también la Plaza Mayor.

FERNANDO JIMÉNEZ
Estudiantes durante la protesta del pasado 26 de noviembre.

ASAMBLEA

Trabajadores del Comercio analizaron la libertad de horario en Las Edades

PALENCIA/L.C.
Cerca de medio centenar de trabajadores del Comercio palentino analizaron en la jornada de ayer la reciente decisión del Consejo Regional de Comercio de la Junta de Castilla y León de autorizar, como medida excepcional, la apertura de los establecimientos de la capital palentina durante el periodo de celebración de la exposición Las Edades del Hombre.

«Antes de adoptar ninguna determinación queremos escuchar los planteamientos de los empresarios. Dependiendo de sus intenciones deberemos exigir unas condiciones laborales para nuestros trabajadores», explicó Vicente Andrés, responsable de la Federación Regional de Servicios Privados de Comisiones Obreras.

Precisamente, desde esta organización se había convocado a los empresarios para celebrar en la jornada de ayer las reuniones de las diferentes comisiones paritarias del Comercio. Sin embargo, estos encuentros fueron aplazados por la patronal, que alegó la imposibilidad de convocar a todos los representantes de la patronal.

«En anteriores ediciones de Las Edades del Hombre nadie solicitó esta medida excepcional. No entendemos por qué en Palencia tienen que dar este tipo de facilidades», manifestó el representante de Comisiones Obreras, quien manifestó que al parecer la opinión generalizada entre todos los trabajadores es contraria a la apertura durante los domingos de Las Edades.

Por otra parte, desde la organización sindical se confirmó su decisión de acudir a la reunión que ha convocado la Oficina Territorial de Trabajo con los empresarios a petición de UGT, «aunque no entendemos que se produzca una mediación de un tercero sin que haya habido un contacto previo. Nosotros consideramos que este tipo de actuaciones de la Administración deben darse cuando haya habido una discusión y este no es el caso».

M.C.D.2022

UNED La Junta Rectora aprobó el presupuesto con la abstención de la Diputación

La Escuela de Prácticas Jurídicas comenzará a funcionar a partir del próximo curso

Las extensiones que hay en Guardo y Aguilar contarán en breve con el sistema de videoconferencia, a través del que escucharán las clases que se impartan en la capital.

PALENCIA/MERCEDES GARCÍA

El director del centro regional de la UNED, Luis Manuel Ruiz Virumbrales, confirmó ayer a este periódico que Escuela de Prácticas Jurídicas comenzará a funcionar el próximo curso.

Es decir, a partir de finales de este año todos los estudiantes de Derecho o licenciados en esta titulación tendrán la oportunidad de realizar prácticas con abogados y magistrados. De esta iniciativa, que se pondrá en marcha en colaboración con el Colegio de Abogados, se podrán beneficiar no sólo los estudiantes de la UNED, sino también los de otras universidades.

La noticia de su inminente puesta en marcha se dio a conocer en la reunión de la Junta Rectora del martes, en la que se aprobó un presupuesto de 96 millones para este curso. La partida se ha incrementado en 4 millones con respecto al año anterior.

Hay que puntualizar, no obstante, que la Diputación se abstuvo en la aprobación de este presupuesto, al no estar de acuerdo en la aportación que se le había asignado.

La Junta Rectora, que aprobó también la liquidación del presupuesto del 98, contó con la presencia del rector de la UNED, Genaro Costas. Hay que recordar, además, que este organismo está compuesto por el Ayuntamiento, la Diputación, la UNED, así como por representantes de los alumnos, los profesores y el personal administrativo.

En la citada reunión también se dejó constancia de que la UNED va a aprovechar la llegada de la exposición de Las Edades del Hombre para organizar dos cursos muy vinculados a Palencia.

ENRIQUE CAÑA

Luis M. Ruiz Virumbrales, director de la UNED en Palencia.

El primero de ellos, que llevará por título "Aproximación al Románico", tendrá una duración de 42 horas y pretende compaginar la teoría con la práctica. Prueba de ello, es que las mañanas se dedicarán a conferencias pronunciadas por prestigiosos catedráticos de arte y durante las tardes se realizarán excursiones a lugares vinculados con la ponencia teórica.

El otro curso llevará por título, "El arte, los trabajos y los días", y en el se van a tratar temas vinculados con diferentes estilos artísticos.

En la Junta Rectora de la UNED se comunicó también que en las extensiones que tiene la Universidad en Aguilar y Guardo se va a instalar el sistema de videoconferencia. Es decir, los alumnos tendrán la oportunidad de asistir a las clases que se impartan en Palencia o en otras ciudades de España sin moverse de su localidad.

«Esto supone una igualdad de oportunidades para los estudiantes de aquella zona», aseguró Luis Manuel Ruiz Virumbrales, tras reconocer que este sistema supone también un ahorro al no tener que desplazar a tantos profesores. Además, evita que los estudiantes norteños se queden sin sus clases cuando la climatología sea adversa y los profesores no puedan subir.

La puesta en marcha de este sistema en un aula multimedia, desde la que además se podrá acceder a Internet, ha exigido un desembolso de 3 millones de pesetas. Una partida que ha sido desembolsada por los respectivos ayuntamientos.

CONSUMIDORES

UCE pide a Telefónica que restablezca el servicio de atención personal al usuario

PALENCIA

La Unión de Consumidores de Palencia ha pedido al responsable provincial de Telefónica que «a la mayor brevedad posible restablezca el servicio de atención personalizada al usuario y designe un interlocutor válido con la UCP para tratar las reclamaciones que le llegan».

UCE Palencia señala a través de un escrito que tradicionalmente la compañía Telefónica tenía a disposición de los usuarios un servicio de atención personalizada «y un interlocutor directo con la Unión de Consumidores para atender reclamaciones que llegaban hasta nuestras oficinas».

«Desde hace un año, aproximadamente, Telefónica eliminó ambos servicios», se queja el colectivo de consumidores, que lamenta que en la actualidad los usuarios sólo pueden reclamar a través de un número de teléfono impersonal, sin ninguna eficacia para resolver sus problemas.

«La Unión de Consumidores de Palencia tiene que efectuar un sinfín de llamadas hasta encontrar a la persona de Telefónica que pueda hacerse cargo de las reclamaciones concretas», añade.

Según señala la UCE, «todo esto sucede cuando se ha sabido a través de los medios de comunicación que Telefónica está incrementando beneficios de forma extraordinaria al tiempo que reduce masivamente la plantilla de personal».

Con este precedente, la Unión de Consumidores de Palencia pide a Telefónica el restablecimiento de ambos servicios de atención personalizada.

SEGURIDAD

La Policía busca a un motorista que asalta coches en los semáforos

PALENCIA

Los funcionarios del Cuerpo Nacional de la Policía de la Comisaría Provincial de Palencia buscan al "ladrón del semáforo", según fuentes de toda solvencia consultadas por Diario Palentino. Se trata de un motorista que aprovecha las paradas a las que obliga esos reguladores del tráfico para abrir la puerta trasera de los vehículos sin el seguro y apoderarse de lo que encuentra.

LA EMPRESA DE TRANSFORMACIÓN AGRARIA, S.A.

Invita a presentar oferta para:

157 m2. Suministro y colocación de mampara de acero prelacado en Viñalta (Palencia), RFª. 03/007.

Con el fin de retirar la documentación correspondiente, los interesados deberán presentarse en las oficinas de TRAGSA, sitas en calle Cobalto, número 3 - Polígono de San Cristóbal, 47012 VALLADOLID, antes del 08 de marzo de 1999.

Valladolid, 04 de marzo de 1999.

UNIVERSIDAD El año pasado lo intentó "Alsa"

ACUP rechaza una oferta de "La Regional" para hacerse con el servicio de transporte

PALENCIA/MERCEDES GARCÍA

La Asociación Cultural Universitaria Palentina (ACUP) dio a conocer ayer que había rechazado una oferta de la empresa de transporte "La Regional", a través de la que pretendía hacerse con el servicio de transporte de la Asociación.

«Respondimos que no, porque la Junta Directiva tiene muy claro que ACUP debe de ser independiente, libre y gestionada por los propios jóvenes», aseguró Juan Jesús Nevares, presidente del colectivo.

Nevares reconoció, además, que siempre será mejor que el dinero se quede en Palencia, «ya que en la actualidad hay 20 familias que viven de ello».

"La Regional", no obstante, sigue interesada en efectuar el transporte de estudiantes a Valladolid, y ha sacado al mercado un carnet universitario con un precio especial de 22.000 pesetas.

La Asociación Cultural Universitaria Palentina considera que esta tarifa es ficticia, «ya que nosotros sabemos lo que cuesta el transporte y a este precio no se puede mantener».

No obstante, desde ACUP se ha asegurado que no van a entrar en esta guerra de precios, «ya que a diferencia de una empresa, nosotros no podemos permitirnos perder una serie de millones o poner en marcha una política empresarial con la que se pierde al principio y se gana después».

El presidente de ACUP recordó que la Asociación destina toda la partida de transporte a este fin, y que no se puede dejar que desaparezca este colectivo «ya que entonces el traslado de los universitarios a Valladolid supondría un encarecimiento importante».

La Asociación ha asegurado también que la puesta en marcha del carnet universitario de "La Regional"no le ha restado socios, los cuales se han mostrado muy fieles."Y es que de septiembre a enero hemos perdido sólo 20 socios, una cifra muy normal en estas fechas si se tiene en cuenta que hay mucha gente que deja la carrera o que los que tienen asignaturas sueltas empiezan a acudir con menos regularidad».

ROSA MARCOS

ACUP oferta un importante número de paradas a los estudiantes.

Hay que recordar que cuando tomó posesión la actual Junta Directiva en 1997, y los contratos con los transportistas estaban aún sin firmar, intentó hacerse con la gestión del transporte Alsa Grupo. «Nosotros lo entendimos como una compra del servicio de transporte de ACUP y no aceptamos», puntualizó Juan Jesús Nevares.

El presidente recordó que en aquel momento la Asociación se vio tremendamente apoyada por la Junta Directiva anterior, por la actual e, incluso, por todo el colectivo de transportistas, con el que firmaron el acuerdo días más tarde.

No obstante, la nueva Junta Directiva que se incorpore tras las elecciones no se encontrará con los mismo problemas a los que se enfrentó esta, ya que el contrato de transporte está firmado hasta el 2001.

M.C.D.2022

POLÍTICA

El PSOE exige una respuesta a la Junta sobre la ubicación del Museo del Canal

PALENCIA/A.M.
El procurador socialista palentino, José María Crespo, ha pedido al gobierno regional explicaciones del lugar, donde se ubicará el Museo del Canal de Castilla.

La pregunta parlamentaria del senador se produce tras la respuesta del secretario de Estado de Aguas y Costas, Benigno Blanco, a las preguntas formuladas por el senador del Partido Socialista por Palencia, Heliodoro Gallego. En su respuesta Blanco señaló que la decisión sobre la posible instalación del Museo del Canal de Castilla es competencia de la Junta de Castilla y León.

Por su parte, Crespo apunta que la respuesta del secretario de Estado supone un avance sobre la incógnita de la ubicación definitiva del citado museo. En su opinión, el secretario de Estado ha puesto la pelota en el tejado de la Junta de Castilla y León, y ahora es el gobierno regional el que tiene que comprometerse con Palencia.

«En su respuesta al senador Heliodoro Gallego, el secretario de Estado señaló que ya dispone de un borrador de plan especial del conjunto histórico del Canal en la capital palentina. El calendario para la aprobación deifinitiva a finales del verano, después de un plazo de tres meses para presentación de alegaciones», señala el procurador socialista palentino.

La pregunta de Crespo pone de relieve que sólo faltan dos meses para la exposición del plan de información pública. Por eso, reclama una respuesta clara de la Junta de Castilla y León para saber «en qué plazo piensa tomar la decisión sobre la posible ubicación del Museo del Canal de Castilla en Palencia».

El procurador recuerda que el trazado del Canal discurre, en su mayor parte por Palencia. También señala que la provincia fue pionera en la reindivicación del Canal de Castilla.

ÓSCAR NAVARRO

Presentación ayer del monográfico "La cultura en la ciudad de Palencia en el siglo XXI".

CULTURA Cuenta con la colaboración del Colegio de Arquitectos

GRULARE continúa el foro "A lo mejor estoy hablando"

El grupo organiza un ciclo de debates que comienza hoy con uno en torno a la situación del arte contemporáneo en la ciudad de Palencia.

PALENCIA/J.L.R.
Iniciativas Culturales y Experimentación GRULARE pretende articular un espacio permanente en el que una nueva generación comprometida con la modernización de la ciudad debata, constituya un verdadero "laboratorio de ideas y propuestas", y colabore en la modernización de las estructuras y la oferta cultural.

Ése es uno de los objetivos del Foro de Debate Permanente "A lo mejor estoy hablando", y en el marco del cual este año se desarrollará el monográfico "La cultura en la ciudad de Palencia en el siglo XXI". El presidente de GRULARE, Raúl Fernández Sobrino, explicó ayer que el grupo espera que el ciclo permita evaluar, con rigurosidad y sentido crítico, la situación cultural de la ciudad de Palencia, en todas sus variantes, y proponer nuevas formas de hacer y de pensar.

Los debates, el primer de ellos hoy a las 17 horas, se celebrarán en el Salón de Actos de la Delegación del Colegio Oficial de Arquitectos de León en Palencia, entidad colaboradora.

El debate de hoy versará en torno a la situación del arte contemporáneo en la ciudad de Palencia. Participarán Javier Ayarza, Lalo Ordas, Laura Antolín, Julián Nieto Frontela y un representante del Ayuntamiento.

Los debates, de carácter monográfico, se articularán a partir de intervenciones de invitados cualificados en cada materia -150-. A cada uno de ellos se le plantearán cinco cuestiones en relación con al asunto.

El colectivo GRULARE realizará una publicación resumen del ciclo. Incluirá una encuesta sectorial, las conclusiones de cada debate y un informe estadístico.

ENCUENTRO

La capital acoge un congreso internacional sobre humedales los días 5 y 6 de marzo

PALENCIA
La Fundación Global Nature, en colaboración con el Fondo Natural Europeo y Living Lakes ha organizado un congreso sobre los humedales que tendrá lugar el viernes y el sábado en el Centro Cultural Provincial.

El objetivo del congreso es buscar la integración de planteamientos ambientales para la recuperación y conservación de humedales en la ordenación y el desarrollo territorial.

En el congreso se abordarán, por un lado, aspectos sectoriales como la gestión del agua, los residuos y el control de la gestión ambiental. Por otro lado, los aspectos integrados abordarán el fomento de nuevas actividades relacionadas con el medio ambiente, la rehabilitación de paisajes deteriorados, la integración ciudad-campo, la creación de espacios de recreo para la población local, la coordinación y evaluación de políticas locales y el intercambio de experiencias entre municipios españoles y otros de Alemania y Grecia.

Los actos se abrirán a las 10 horas de mañana con la intervención del consejero de Medio Ambiente, Francisco Jambrina, quien hablará sobre recuperación y gestión sostenible de lagos y humedales en Castilla y León. En el congreso intervendrán además Antonio Fernández Tejada, director del programa español de Humedales; Aitken Clark, presidente de la Federación Europea de Parques Nacionales y Naturales; José Viñals Blasco, de la Sede para el Estudio de Humedales del Mediterráneo.

Entre los ponentes figuran además Jesús Gutiérrez y Luis Carlos Castañeda, alcaldes de Fuentes de Nava y Boada de Campos; Pablo Zuazua, del Servicio Territorial de Medio Ambiente; Fernando Jubete, delegado de Fundación Global Nature y Antonio Alonso Burgos, presidente de la Confederación Hidrográfica del Duero.

REIVINDICACIONES La publicidad como reflejo de los cambios sociales

Los roles del hombre y la mujer deben cambiar en pro de la corresponsabilidad

PALENCIA/C.C.
María Elósegui, profesora titular de Filosofía del Derecho y experta en temas de igualdad de la Unión Europea, hablo ayer en Palencia sobre los roles de hombres y mujeres en la sociedad actual y los cambios en la legislación. Esta conferencia se enmarcaba en la semana de actos conmemorativos del 8 de Marzo, organizado por el Consejo Municipal de la Mujer.

Un video sobre la publicidad televisiva desde los años sesenta hasta la actualidad, sirvió de base a María Elósegui para hablar de la evolución del papel social de la mujer, desde el ámbito de lo doméstico y de la maternidad hasta la participación activa en la vida laboral y en la política, pasando por las reivindicaciones feministas de los años sesenta y setenta, la paulatina incorporación a trabajos hasta entonces considerados impropios para el llamado "sexo débil" o incluso prohibidos por ley.

Destacó los logros legislativos en materia de igualdad, que han acabado con los despidos a las mujeres cuando éstas contraían matrimonio y con la necesidad de tener el permiso del marido para sacarse el pasaporte o abrir una cuenta bancaria.

«Ahora la igualdad está reconocida en las leyes y la única diferencia que existe en este ámbito normativo, entre hombres y mujeres, es la que regula las bajas maternales», señaló la conferenciante.

A pesar de estos logros y del cambio de imagen social de la mujer y del hombre, que refleja de forma muy clara la publicidad, quedan aún estereotipos que es preciso cambiar «para conseguir la sociedad de la corresponsabilidad, en la que se dé un reparto real de roles tanto en el ámbito doméstico como en el público».

EDUCACIÓN
La conferenciante apostó por la educación como el mejor camino para seguir avanzando hacia la corresponsabilidad.

Apuntó a la educación de los niños y niñas como el camino más adecuado para ir avanzando en este camino.

Tras la proyección del video de anuncios y las explicaciones de María Elósegui, se estableció un coloquio con los asistentes al Centro Cultural Provincial.

CÉSAR MANSO

María Elósegui, a la derecha, durante su conferencia.

Bailando a través de la historia

El programa ofrece hoy un espectáculo de danza, montado por las alumnas de Educación de Adultos del Ayuntamiento y el grupo teatral Alkimia. Se titula "Bailando a través de la historia".

Se celebrará en el Teatro Principal a las 6 de la tarde.

M.C.D.2022

VILLASIRGA El PSOE no ve claras las condiciones en las que se ha aceptado la proposición

Las Cortes solicitan una actuación urgente para rehabilitar Santa María la Blanca

La propuesta presentada por los procuradores socialistas será enviada a la Junta para que comience las oportunas actuaciones en la iglesia.

PALENCIA/ESTHER MARÍN

El grupo popular en las Cortes de Castilla y León aceptó ayer durante la celebración de su sesión plenaria la Proposición no de Ley de los procuradores socialistas en la que se pide que se actúe con carácter de urgencia en la reparación de la iglesia románica de Santa María la Blanca de Villalcázar de Sirga.

Los procuradores palentinos solicitan que la Administración Autonómica lleve a cabo una actuación que evite el deterioro del templo, ya que las condiciones en las que se encuentra son muy lamentables.

El procurador popular Felicísimo Garabito recordó que ya se han llevado a cabo diversas actuaciones y que en estos momentos se está realizando el estudio previo para dicha restauración. En este sentido, Garabito apuntó que las obras forman parte de la programación del Gobierno regional prevista para el bienio 1999-2000.

Pese a la aceptación de esta iniciativa, que fue aprobada por todos los grupos parlamentarios en la Comisión de Educación y Cultura, los procuradores del Partido Socialista por Palencia no están de acuerdo en la forma en la que se ha aceptado su proposición, ya que consideran que no se les ha informado sobre las actuaciones que se llevarán a cabo.

«Simplemente se ha aceptado la propuesta pero no se nos ha dicho cuándo comenzarán las reparaciones, cuánto dinero se invertirá y ni si ya se han evaluado los daños que posee actualmente el edificio», señaló la procuradora socialista por Palencia, Begoña Nunez.

COLABORACIÓN

Begoña Nuñez apuntó que los vecinos del pueblo ayudan en la restauración del interior del templo, ya que la colecta es utilizada para arreglar cristales, fisuras y elementos que están en malas condiciones.

En este sentido, Begoña Nuñez apuntó que «me queda la duda de qué se realizará, porque en los presupuestos de este año no existe ninguna partida que pueda destinarse para esta obra».

Además, la procuradora socialista recordó que «fueron rechazadas las enmiendas que presentamos a los presupuestos para el año 98 y para el presente, por lo que no sabemos si realmente tienen interés en poner fin a al deterioro que sufre esta iglesia».

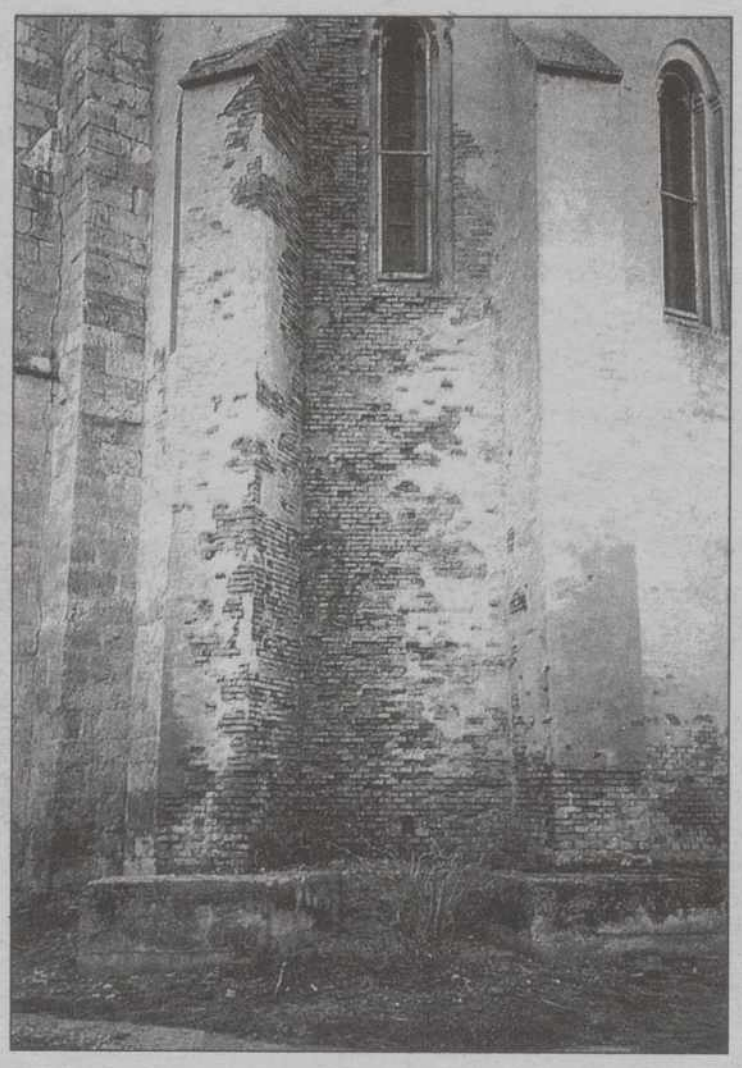

Detalle del estado en el que está actualmente el ábside noroeste.

Los socialistas recordaron que esta iglesia fue declarada Monumento Nacional en 1919 y, desde hace mucho tiempo, se han detectado daños en ella que todavía se pueden reparar.

«Aunque en los retablos la Junta ha invertido dinero, nunca lo ha hecho en su estructura arquitectónica y es necesario evitar males mayores», afirmó Nuñez.

PAREDES DE NAVA

La alcaldesa señala que las deudas son herencia del PSOE

PAREDES/E.M.

La alcaldesa paredeña, Montserrat Infante, señaló que está a disposición de todos los miembros de la Corporación Municipal, «ya que no tengo nada que ocultar».

Montserrat Infante respondió a las manifestaciones realizadas por los concejales socialistas en el Ayuntamiento de la localidad en las que piden a la alcaldesa que explique la deuda de 200 millones que tiene el Consistorio paredeño. «Nunca me he escondido de ellos ni del pueblo y la información sobre el estado de cuentas ha estado expuesto un mes, documentos que han pasado por la Comisión de Hacienda. Además, cada vez amplían más la cantidad de la deuda. Ni ellos mismos saben a cuánto asciende y debieran acordarse de que ellos no presentaron las cuentas cuando el PSOE gobernaba», apuntó Montserrat Infante.

En este sentido, la regidora municipal afirmó que «la situación que ellos califican de ruinosa ha sido heredada de su mandato, ya que entre facturas y préstamos nos dejaron una deuda de 70 millones de pesetas».

Respecto a la decisión de no convocar el Pleno del día 2, Infante explicó que «no tengo ninguna obligación de comunicar mi decisión de convocar o no una sesión plenaria». Además, la edil señaló que el último Pleno no se suspendió, sino que la sesión se levantó al ser imposible continuar con su normal desarrollo.

«Los bomberos voluntarios siguen prestando su servicio y además se ha colocado un cartel para solicitar gente y ampliar la plantilla», explicó Montserrat Infante.

DUEÑAS Se estudian varias medidas correctoras

Desmienten que la violencia en La Moraleja se deba a deficiencias en el Centro

PALENCIA/L.C.

La Subdelegación del Gobierno en Palencia ha puntualizado que las últimas agresiones sufridas por funcionarios del Centro Penitenciario de La Moraleja, en Dueñas, no están motivas por deficiencias técnicas o estructurales de la prisión, sino por el especial carácter y comportamiento de algunos de sus internos.

De esta forma, la Administración Central y los responsables de la macrocárcel eldanense han salido al paso de las críticas realizadas por las organizaciones sindicales, que consideran que la masificación de algunos módulos y la falta de personal está favoreciendo la proliferación de agresiones sobre funcionarios, especialmente entre los trabajadores que desarrollan su labor en el módulo 15, donde están recluidos los presos clasificados como peligrosos y altamente conflictivos.

«En el módulo 15 están ubicados los internos clasificados en primer grado de tratamiento, que presentan unas características de máxima peligrosidad e inadaptabilidad. Por tanto, los incidentes son consecuencia directa de la actitud y del comportamiento de este tipo de internos, cuyo historial penitenciario está jalonado de numerosos altercados con funcionarios y con otros internos, y que en todos los establecimientos por donde pasan protagonizan situaciones similares», manifestó el director del Centro Penitenciario de La Moraleja, en Dueñas, Jesús Hernando, a través de un comunicado remitido por la Subdelegación del Gobierno.

Asimismo, los responsables del Centro Penitenciario eldanense consideran que este tipo de situaciones se producen con cierta frecuencia, aunque en esta ocasión se han concentrado en un corto periodo de tiempo, «pero en ningún caso guarda relación directa con deficiencias técnicas en las instalaciones penitenciarias, ni con la masificación en algunos módulos, ni con la escasez de funcionarios. Las agresiones que han sufrido los funcionarios son el resultado del trabajo diario con este tipo de internos».

ÓSCAR NAVARRO

Jesús Hernando, director del Centro Penitenciario de La Moraleja, en Dueñas.

De todas formas, desde la dirección de La Moraleja se ha asumido el compromiso de estudiar y ejecutar las medidas oportunas para evitar, en la medida de lo posible, estos altercados «que están alterando la normalidad de la vida penitenciaria del resto de la población reclusa».

Hay que recordar que durante las dos últimas semanas seis funcionarios del Centro Penitenciario de Dueñas han sufrido diferentes agresiones, que han ido desde cortes en el rostro hasta puñetazos, mordiscos y golpes con palos de madera.

Ante esta situación, varios integrantes de la sección sindical de UGT en la cárcel eldanense mantendrán en la jornada de hoy un encuentro con el subdelegado del Gobierno en Palencia, Clemente Pita, para exponerle la situación y solicitar la adopción de medidas para acabar con la violencia.

M.C.D.2022

AGUILAR Dirigido a todos los trabajadores en activo de la comarca del sector del Metal

La oficina "Palencia Laboral" impartirá un curso gratuito sobre neumática hidráulica

En colaboración con FORCEM, está previsto el desarrollo de dieciséis cursos formativos destinados a diferentes profesiones y empleos. Entre ellos destacan los programados sobre informática, gestión mercantil e idiomas.

AGUILAR/ANA GARCÍA

La oficina "Palencia Laboral", instalada recientemente en Aguilar de Campoo, ofrece la posibilidad de asistir a un curso que tratará, de forma teórica y práctica, todo lo relacionado con la neumática hidráulica.

Este curso, subvencionado en su totalidad por el FORCEM, esta destinado a trabajadores en activo del sector del metal.

Las inscripciones, gratuitas y abiertas a todas las personas de la comarca, pueden realizarse en la oficina de Aguilar, lugar donde se desarrollará el curso al completo.

El programa comenzará el día 8 de marzo y finalizará el 31 del mismo mes. La duración total será de treinta y cinco horas. El horario será fuera de la jornada laboral, de ocho de la tarde a diez y media de la noche. Los trabajadores se pueden inscribir en el curso de forma individual y su empresa deberá de rellenar un cuestionario y verificar algunos datos.

El responsable de "Palencia Laboral" en Aguilar, Armando López, aseguró que «estos cursos no cuestan dinero ni a la empresa ni al trabajador. A través de FORCEM, durante este año, tenemos previstos alrededor de otros dieciséis cursos formativos. Algunos tratarán sobre informática, idiomas o gestión mercantil».

El lunes comenzó en Aguilar un curso de similares características, subvencionado de la misma forma, que trata sobre las últimas novedades en las modalidades de soldadura. A estas clases asisten quince trabajadores en activo de diferentes empresas de la zona que cumplirán cincuenta horas. De éstas, veinte son prácticas, y se desarrollan en una empresa de la localidad norteña que se dedica a esta materia. Otras veinte horas son prácticas y estarán impartidas por un monitor. Las otras diez horas se dedicarán a la prevención de riesgos laborales.

«La gran mayoría de las personas que asisten a estos cursos son jóvenes. Da la casualidad que ahora todos son hombres, por el tipo de temática del curso, pero las mujeres tendrán las mismas oportunidades de formación en próximas convocatorias que pueden surgir por demanda», explicó López.

A.G.

La nueva oficina de "Palencia Laboral" en Aguilar ofrece información directa sobre los cursos.

AGUILAR

La Policía Local atendió a 270 transeuntes durante el año pasado

AGUILAR/A.G.

Según datos recogidos por la Policía Local de Aguilar de Campoo y por el propio Ayuntamiento de la localidad, el pasado año 270 transeúntes fueron atendidos en las dependencias municipales.

En el mes de enero, fueron 24 personas las que solicitaron un apoyo para tener un lugar donde dormir o descansar. En febrero fueron 28 los transeúntes, 32 en marzo, 20 en abril, 28 en el mes de junio, 18 en julio, en agosto se registraron 30, en el mes de septiembre 15 personas, 18 en octubre, 15 en noviembre y 12 en el último mes del año.

De los doce meses, el de marzo, fue en el que más personas solicitaron este tipo de ayudas, en un 12 por ciento del total anual. El mes en se atendieron menos transeúntes fue en diciembre, con un 4 por ciento del total.

La Parroquia y la Concejalía de Servicios Sociales son quienes se ocupan de procurar un lugar para estas personas durante una noche. Uno de los locales destinados a la acogida de estas personas está acondicionado en El Ferial, donde pueden descansar una noche.

De la misma manera, se les aporta ayuda de alimentos e incluso, en algunos casos, algún soporte económico para que puedan continuar su viaje, algunos con un destino ya decidido y otros pensando donde pasarán la siguiente noche.

CERVERA DE PISUERGA

Trabajadoras del albergue de Arbejal entregarán un escrito ante la Junta

CERVERA

Varias trabajadoras del albergue juvenil de Arbejal, presentarán esta mañana un escrito dirigido a la Consejería de Educación y Cultura en el que exponen las difíciles condiciones en las que desarrollan su trabajo.

A las diez y media de la mañana, estas trabajadoras, acompañadas por varios procuradores socialistas por Palencia, se personaran en el Registro General de la Delegación Territorial de la Junta en Palencia para hacer entrega del documento.

El Partido Socialista de Castilla y León recuerda que «la gestión del albergue se adjudicó el pasado año a la empresa Eulen y desde entonces las tensiones y conflictos han sido una constante. Las cosas han llegado tan lejos que la propia consejera tuvo que reconocer en las Cortes Regionales, a instancias del procurador palentino del PSOE, José María Crespo, que se había abierto un expediente a la empresa como consecuencia de los hechos denunciados, cuya resolución podría conllevar la no renovación del convenio de explotación».

Según una nota hecha pública hace unas semanas y firmada por una de las trabajadoras afectadas, las trabajadoras «hemos estado trabajando en unas condiciones injustas y difíciles».

Una de las empleadas explicaba que «me encuentro de baja por depresión, por el mal trato, humillaciones y vejaciones que he recibido. Mi médico me ha dicho que necesito volver a trabajar pero, por supuesto, no en estas condiciones».

Ana Lucas, la empleada que hizo público el comunicado, aseguró que se habían pretendido cambiar las condiciones de sus contratos y de sus sueldos. A la vez se quejaba de que cuando las condiciones meteorológicas eran más adversas «era el momento en que se nos pedía que limpiásemos los cristales, ventanas exteriores, el patio y la finca. Ella quiere conservar su puesto de trabajo digno y en condiciones de trabajo humanas.

A.G.

LA POLICÍA LOCAL DE AGUILAR ESTRENA NUEVAS DEPENDENCIAS

Coincidiendo con la fiesta de su patrono, el Santo Ángel de la Guarda, la Policía Local de Aguilar dispone de nuevas dependencias. Desde el principio de su servicio en la localidad, la Policía contaba de sus instalaciones dentro del propio Ayuntamiento. Ahora, con mucho más espacio y acondicionando el lugar, la plantilla se traslada a un local cercano a la propia Casa Consistorial, pero con un destino individual para el desarrollo de sus actuaciones. En el año 1982, tres Policías completaban la plantilla. Dos años después se contaba ya con cuatro agentes. Al día de hoy, hay nueve Policías con una edad media de 36 años.

M.C.D.2022

GUARDO Los matrimonios jóvenes y las familias con pocos recursos tienen más posibilidades

El día 22 se abre el plazo para solicitar las nuevas viviendas de Protección Oficial

Los veinte pisos, que se encuentran ubicados en la avenida de Asturias, cuentan con un presupuesto de 140 millones de pesetas. Si la demanda es muy elevada, el Ayuntamiento solicitará una nueva promoción.

GUARDO/JULIA ELVIRA LOBATO

La Consejería de Fomento de la Junta de Castilla y León, a través de la solicitud realizada desde el Ayuntamiento, concedió la construcción de 20 viviendas de Protección Oficial en Guardo.

Las viviendas sociales, que está previsto que concluyan en los próximos meses, podrán ser solicitadas por todas aquellas personas interesadas a partir del lunes 22 de marzo y durante un mes.

Las veinte viviendas de Protección Oficial se encuentran ubicadas en un solar de mil metros cuadrados que ha sido cedido por el Ayuntamiento de Guardo y que se encuentra ubicado en la avenida de Asturias de la localidad. Este terreno fue considerado por la Junta de Castilla y León como el más idóneo para la construcción de estos pisos.

La construcción de estas 20 viviendas ha supuesto el cumplir con el objetivo de hacer en cada legislatura una promoción de viviendas sociales, ya que la demanda de la vivienda de Promoción Pública sigue siendo muy importante en Guardo, sobre todo por parte de la población joven.

Tendrán la posibilidad de solicitar estas viviendas los matrimonios jóvenes, los futuros matrimonios y, en general, todas las personas que, por razones de tamaño, calidad de su casa o composición familiar necesiten otra nueva. Además podrán acceder a una de estas viviendas, aquellas personas con los medios económicos suficientes para asumir la compra. Estos son los grupos de población que más demandan este tipo de vivienda en Guardo.

Las nuevas viviendas de Protección Oficial se encuentran ubicadas en la avenida de Asturias.

Esta promoción de viviendas cuenta con tres tipos diferentes de casas: cuatro viviendas que están formadas por cuatro habitaciones, doce con tres habitaciones y las cuatro restantes disponen de dos habitaciones cada una.

La capacidad de las estancias varía en función de cada piso, ya que se pueden encontrar viviendas desde 63 hasta 90 metros cuadrados útiles.

Una de las ventajas que suponen estas nuevas casas es que disponen de 19 plazas de garaje instaladas en los bajos del edificio.

Si la demanda de estas viviendas fuera tan numerosa como se espera desde el Ayuntamiento, éste solicitaría nuevas promociones de viviendas, ya que, con los actuales criterios de la Junta, en caso de una gran demanda en poblaciones con características como Guardo, existen muchas posibilidades de que se puedan volver a conceder.

Subasta de pisos en la calle San Antonio

El Ayuntamiento de Guardo procederá a la venta, mediante subasta, de las viviendas ubicadas en la calle San Antonio, número 13 y 15, cuyos pisos se corresponden con las alturas de segundos y terceros.

Las cuatro viviendas poseen una superficie útil de 71 metros cuadrados, con su correspondiente carbonera de 12 metros, y cada una de éstas se encuentran valoradas en más de tres millones y medio de pesetas.

Todas aquellas personas interesadas debían tener en cuenta varios requisitos, modificados en el pleno del Ayuntamiento, como el de estar empadronadas en el municipio de Guardo en el momento de presentación de la proposición para participar en la subasta.

La presentación de proposiciones, cuyo modelo ha sido facilitado en las oficinas y en la secretaría del Ayuntamiento de Guardo, finalizó ayer, tras terminar el plazo de 26 días naturales desde la publicación del anuncio en el Boletín Oficial de la Provincia, con fecha del 5 de febrero de 1999.

Una vez terminado el plazo de presentación de proposiciones tendrá lugar la apertura de éstas el día nueve de marzo a la una del mediodía en la Ayuntamiento de la localidad.

GUARDO Homenaje a Rosario Huertes Monge

El Día Internacional de la Mujer ya tiene preparado su programa de actos

GUARDO/J.E.L.

El Ayuntamiento de Guardo y el Centro de Acción Social, en colaboración con la Diputación y la Junta de Castilla y León, han organizado una serie de actos para festejar el Día Internacional de la Mujer.

Bajo el título que esboza una niña que da vida al cartel, «Mi padre dice que de mayor voy a ser lo que yo quiera» y complementando con la frase de Simone de Beauvoir «No se nace mujer sino que se llega a serlo», se anunciará a toda la población guardense los actos que se desarrollarán durante los días 8, 9 y 10 de marzo.

El comienzo de las jornadas tendrá lugar el próximo lunes día 8 a las ocho y media de la tarde, en el Salón de Actos de la Casa Municipal de Cultura, lugar que albergará la ponencia: "Incorporación de la mujer al mundo laboral", a cargo de la profesora del I.E.S. Claudio Prieto, Sara Beltrán Abarquero, que hará un recorrido por la historia, centrándose en la situación de las mujeres que nos han antecedido.

El acto se clausurará con la entrega de una planta a todas aquellas mujeres que asistan a la ponencia.

El martes día 9, y respetando el acto de puertas abiertas del Centro de Día «El Castillo», se ofrecerá por la mañana una charla-coloquio que se emitirá por la radio municipal a las doce y media de la mañana. El coloquio tiene como título, «La mujer trabajadora guardense ante el año 2000», y en él intervendrán todas aquellas mujeres que lo deseen y que pertenezcan a diferentes sectores de la vida social y económica guardense, moderadas por la responsable de la Casa Municipal de Cultura, Pilar Gómez.

El miércoles 10, en el que se celebrarán las últimas jornadas del Día Internacional de la Mujer, acogerá la obra teatral "Gaviotas Subterráneas", de Alfonso Vallejo y que será representada por el grupo teatral "Teatro del Limbo". Esta obra ha sido premiada en varias ocasiones en nuestra comunidad y recientemente en el Certamen de Teatro de Carrión de los Condes.

A continuación y clausurando estas jornadas dirigidas especialmente a las mujeres, la Concejala de Bienestar Social de Guardo, Marta de Prado, hará entrega de una placa conmemorativa y un ramo de flores en el homenaje que, año tras año, se realiza en Guardo en estas fechas a la mujer trabajadora guardense. En esta ocasión el premio ha recaído en la persona de Rosario Huertes Monge, vecina de la localidad norteña, y que desde muy joven ha trabajado por y para este pueblo.

Este es uno de los actos más emotivos de todas las jornadas por su especial significado para las todas las mujeres.

J.E.L.

Los actos se realizarán en la Casa Municipal de Cultura.

GUARDO

La coordinadora solicita más Información sobre las explotaciones porcinas

GUARDO/J.E.L.

La coordinadora creada en el municipio en desacuerdo con la ubicación de las explotaciones porcinas, que llevará a cabo la empresa Castileón 2000, se ha dirigido mediante un escrito al Consejero de Medio Ambiente de la Junta, Francisco Jambrina, con el fin de solicitar más información acerca del proyecto, saber cúal es el mecanismo que se va a seguir y si puede tener repercusiones medioambientales negativas.

Según señalaron miembros de la coordinadora, « no estamos en contra del proyecto, sino de la ubicación de las explotaciones porcinas. Lo que queremos es que alguien de la Administración nos de respuesta a este silencio. Esto sólo genera desconfianza e incertidumbre entre la población. Queremos que nos informe del impacto medioambiental, ya que no hablamos de 10 cerdos, sino de 100.000. Estamos en espera de una respuesta». Además, han solicitado una reunión con el presidente de la Diputación, Jesús Mañueco.

M.C.D.2022

TORQUEMADA Además continuará con la rehabilitación de la margen derecha del río Pisuerga

La recuperación de la huerta tradicional, objetivo de la nueva escuela-taller "Requejo"

La obtención de un pimiento de calidad, retornando a las formas de cultivo "de siempre", dejando a un lado la metodología de producción moderna, es el objetivo de la nueva escuela-taller "Requejo" en la que participarán 24 alumnos.

TORQUEMADA/L.M.RIVAS

La nueva escuela-taller "Requejo" de Torquemada, que tratará de recuperar durante los dos próximos años los cultivos tradicionales de la zona -fundamentalmente el pimiento y el tomate- inició su andadura en la mañana de ayer.

El alcalde la localidad, José Antonio López, destacó durante el acto de inauguración, el largo camino recorrido hasta la materialización de esta nueva escuela-taller. «Bien por motivos económicos, bien porque el proyecto no acaba de cuajar, han tenido que pasar varios años hasta que nos han concedido estos dos módulos del "Requejo"», indicó.

El regidor de la localidad explicó que el motivo fundamental para solicitar la escuela-taller fue «la necesidad de recuperar los cultivos hortícolas tradicionales de la zona, y en concreto el tomate o el pimiento, productos que tuvieron mucho peso en la economía local, pero en los que con el paso del tiempo se han perdido las prácticas tradicionales que se utilizaban», explicó a los alumnos presentes.

El regidor cerrateño indicó que uno de los objetivos que se pretenden alcanzar es que además de formarse, «los jóvenes se impliquen posteriormente en proyectos que revitalicen la zona -comentó- y que rentabilicen los conocimientos que les imparten», alentándoles para que afronten con la mejor predisposición posible este nueva iniciativa. «Necesitamos vuestra complicidad y vuestra ilusión», finalizó.

El subdelegado del Gobierno, Clemente Pita, destacó el carácter agrario y medioambiental de la escuela-taller «que precisamente se desarrollará en una localidad que podemos considerar agrícola, y que como otros muchos pueblos depende de lo que aporte el campo», manifestó. Pita insistió en la necesidad de que los jóvenes aprovechen el periodo formativo «para que a través de una formación adecuada, proyecten en el pueblo, en el entorno, esos conocimientos, fomentando proyectos», y expresó su deseo de que dentro de dos años «hayan tomado un bagaje importe», finalizó. El director provincial del INEM, Sotero Fernández-Pinilla, también estuvo presente en este acto protocolario.

CÉSAR MANSO

Diferentes autoridades durante la visita al lugar donde se realizarán los trabajos.

Informática, tradición y pimientos de calidad

La escuela-taller "Requejo" ha comenzado su actividad con dos meses de retraso debido a los problemas informáticos que han impedido al INEM confirmar definitivamente la consignación presupuestaria de 70 millones de pesetas para los dos años que componen la primera fase.

Este retraso, según Mari Carmen Cantero, administrativa de la escuela-taller, «ha motivado la baja de cinco alumnos por lo que hemos acudido a cinco suplentes». A esto hay que añadir el ciclo biológico de las especies, que, al retrasarse el comienzo de la labores, no ha permitido que algunas productos se hayan plantado.

Los dieciséis alumnos que forman el módulo de horticultura y jardinería «se dedicarán a la recuperación del pimiento y del tomate de manera tradicional, incidiendo en la calidad del producto», según Raquel García, directora de la escuela-taller. Otros ocho integran el módulo de medio ambiente, que rehabilitará la margen derecha del Pisuerga.

La teoría se complementará con la práctica en una parcela de tres hectáreas conocida como "El Requejo", donde se instalarán invernaderos.

VILLAMURIEL Vandalismo en el aulario de la ESO

El Ayuntamiento solicita la construcción de un nuevo colegio en "Los Olmillos"

PALENCIA/L.M.RIVAS CILLEROS

El Ayuntamiento de Villamuriel de Cerrato ha demandado al Ministerio de Educación y Ciencia la construcción de un nuevo colegio en la urbanización "Los Olmillos".

Esta petición del Consistorio de la localidad, realizada durante el encuentro celebrado con el director provincial del MEC, Javier Serna, se ha fundamentado en el continuo crecimiento demográfico de la localidad y en las cifras de población escolar «que no sólo no muestran bajas, sino que incluso aumenta, y muy en concreto en "Los Olmillos", donde de los cerca de 200 niños y niñas que acuden a primaria, el 80% vienen a Villamuriel de Cerrato», explicó el alcalde de la localidad, Rafael Vázquez.

Según el regidor, la puesta en marcha de un nuevo colegio en esa urbanización, descongestionaría en buena medida las instalaciones de Primaria que actualmente funcionan en la localidad.

Actos vandálicos

Otro de los asuntos que se trató en esta reunión fueron los continuos desperfectos que los alumnos de la ESO vienen produciendo desde el año pasado en las aulas.

«Rompen las persianas, arrancan los tableros de las mesas, dan patadas a las puertas y las revientan, incluso han llegado a hacer hogueras en las clases», comentó Rafael Vázquez, quien únicamente se limitó a transmitir al director provincial del MEC el malestar existente entre el profesorado y las malas condiciones en las que se encuentra el aulario, ante las continuas gamberradas de los alumnos «que han llegado a parar las calderas para así abandonar las clases», aseguró el alcalde de la localidad. Vázquez señaló que esta situación se viene dando desde el año pasado por lo que podrían darse problemas para que acabara el curso si no se acometen los arreglos.

En último lugar se analizó otra problemática, pero esta vez, referida al colegio ubicado en la urbanización Gómez Manrique.

En este caso, las mejoras que planteó al director provincial del MEC iban encaminadas a la colocación de una valla «en condiciones», que impida a los alumnos salir del colegio durante el recreo. «Los profesores se quejan de que los niños y niñas aprovechan que la valla es de malla para salir del recinto a través de cualquier hueco. Esto es habitual pese a que en varias ocasiones la hemos reparado», afirmó Rafael Vázquez.

DEPLORABLE

La sucesión de acciones vandálicas contra el mobiliario de las aulas de la ESO ha provocado que las instalaciones se encuentren en un estado deplorable.

CÉSAR MANSO

El director provincial del MEC (izqda.) junto a los representantes del Ayuntamiento de Villamuriel.

M.C.D.2022

CONTAMINACIÓN Denunciado un nuevo vertido

IU presentará al Fiscal un informe sobre el depósito de cables de Villamediana

La situación de los Campos de Onecha, en Dueñas, también fue tratada por el coordinador provincial de IU.

CÉSAR MANSO

Mariano San Martín muestra el video que denuncia los vertidos de Villamediana.

PALENCIA/L.M.RIVAS CILLEROS

Mariano San Martín, coordinador provincial de IU, anunció que en breve presentarán ante la Fiscalía un informe detallado sobre las condiciones en las que se efectuó el vertido de cables sintéticos en una gravera ubicada en el término municipal de Villamediana.

San Martín aseguró que están a la espera «de que los servicios jurídicos del partido finalicen los expedientes para presentar toda la documentación ante la Fiscalía y así facilitar que se depuren las responsabilidades», y resaltó la importancia de este vertido «del que aún se desconoce su origen, quién dio la autorización y quién permitió que se realizara en aquella gravera», aseguró.

Mariano San Martín se mostró confiado en que las Administraciones implicadas «obren de la manera más contundente posible para erradicar estas actuaciones».

Asimismo, aprovechó la presentación de este material audiovisual y fotográfico, para sacar a la luz un nuevo vertido en una parcela situada entre los términos municipales de Soto de Cerrato y Villamuriel.

San Martín aseguró que este nuevo depósito incontrolado «es uno más de los que nos podemos encontrar en esta provincia, y que están convirtiendo Palencia en un vertedero».

El máximo dirigente provincial de IU no dejó pasar la ocasión y trató la situación de los vertidos incontrolados de carácter industrial realizados en los Campos de Onecha, en Dueñas.

«Estamos haciendo todo lo posible para que se agilicen los trámites judiciales y se depuren las responsabilidades -explicó- porque en las últimas visitas que hemos realizado a la zona se ha comprobado que algunos de los depósitos han desaparecido y hay otros, nuevos, de naturaleza desconocida», dijo.

San Martín pidió a la Junta, Confederación Hidrográfica del Duero y Ayuntamiento de Dueñas que se pongan de acuerdo para retirar los vertidos, principalmente los residuos de aluminio -conocidos como paval- para evitar que las próximas lluvias «puedan alterar la situación en la que se encuentran y lo expandan».

Demandó igualmente mayor eficacia en las decisiones que se toman «para que esa Palencia, que sobre todo el consejero de Medio Ambiente dice que es tan hermosa y tan limpia, deje de ser el vertedero al que van a parar los residuos industriales tóxicos», reiteró, significando que no se puede permitir la realización continua de depósitos sin ningún control, en los que no se toman las medidas oportunas para evitar el deterioro del medio ambiente.

San Martín, en nombre de IU, se prestó a apoyar cualquier iniciativa que, viniera de donde viniera, ayudara a encontrar una salida definitiva a esta problemática medioambiental que sacude diversas localidades de la provincia y que últimamente está poniendo en el ojo del huracán a las diferentes Administraciones que deben velar por el mantenimiento del patrimonio medioambiental.

RESPONSABLES

IU mantiene que los únicos responsables del vertido de residuos de aluminio (paval) efectuado en Dueñas son la Junta, el Ayuntamiento de Dueñas y la Confederación Hidrográfica del Duero.

«Por fin se ha dado cuenta el alcalde de Dueñas de la porquería que se ha tirado en el municipio»

Mariano San Martín se refirió a la carta enviada por el alcalde de Dueñas, José Manuel Cañadas, en la que, tras la polémica mantenida, se pone a su disposición para mantener un encuentro de cara a analizar el estado en el que se hallan los Campos de Onecha.

San Martín aseguró que no iba a negar esa entrevista, pero también dijo que no entendía la postura que ha adoptado el alcalde de Dueñas «ya que después de haber estado negando tanto tiempo que allí existían vertidos y después de haber intentado en reiteradas ocasiones legalizar el asunto del paval, por fin se da cuenta de todos los residuos y toda la porquería que se ha dejado en el municipio de manera incontrolada», explicó.

No obstante, el coordinador provincial de IU, dejó la puerta abierta a esa reunión «ya que nuestra postura es continuar en la línea de hallar una vía que permita solucionar el problema», concluyó.

IU dará un primer paso la próxima semana, con la reunión que mantendrán el concejal de este partido en el Ayuntamiento de Dueñas y Mariano San Martín.

CÉSAR MANSO

VENTA DE BAÑOS DESPIDIÓ A AGUSTÍN GARCÍA BLANCO

La capilla del antiguo noviciado de los Maristas en Venta de Baños acogió ayer la misa de funeral por Agustín García Blanco, de 81 años de edad y corresponsal de *Diario Palentino* durante muchos años. El templo se quedó pequeño para acoger a tantos y tantos amigos del finado que quisieron estar presentes en este último adiós. La eucaristía estuvo presidida por Teodoro Flores, párroco de Villamuriel de Cerrato, muy vinculado a Agustín y su esposa Dolores Albaladejo Díaz, y concelebrada por otros ocho sacerdotes de la comarca. Entre el público se encontraba el vicario general de la Diócesis, Manuel Sánchez Monge. Sus restos recibieron sepultura en el cementerio de Baños de Cerrato. Descanse en paz.

VENTA DE BAÑOS

El IES Recesvinto recauda 300.000 pesetas para los damnificados por el Mitch

VENTA DE BAÑOS

Los alumnos de 3º de la ESO del IES Recesvinto de Venta de Baños han recaudado más de 300.000 pesetas que donarán a las ONGs que trabajan en la zona afectada por el huracán Mitch.

Esta cantidad se ha obtenido a lo largo de los últimos meses mediante una campaña de solidaridad en la que se ha concienciado a los distintos sectores de la comunidad educativa.

A propuesta de un grupo de alumnos de 3º de la ESO se convocó una reunión, en la que participaron alumnos y profesores, donde se hicieron propuestas para esta campaña de ayuda. En una segunda reunión se presentaron distintos carteles y lemas para la campaña eligiéndose un cartel y el lema "Porque el mundo es de todos, ayuda a todo el mundo" e "Instituto Recesvinto con Centroamérica". Se crearon una serie de comisiones formadas por un grupo de alumnos y coordinadas por uno o dos profesores en las que se acordaron poner en práctica una campaña de información permanente en un tablón de anuncios mediante carteles, fotografías y recortes de prensa.

Además se decidió elaborar pancartas que serían colocadas en las puertas del instituto y la elaboración y distribución de huchas para la recogida de donativos en distintos establecimientos de Venta de Baños.

Asimismo se creyó conveniente la elaboración y distribución de camisetas y encendedores para su venta con el fin de obtener fondos, en la que colaboró económicamente el IES Recesvinto.

Se organizó igualmente un concurso de postales navideñas para la reproducción y venta de la ganadora así como la celebración de charlas y visionados sobre la situación en Centroamérica a cargo de la ONG "Entre pueblos" y en breve se organizará una exposición de fotografía sobre este tema

Los responsables de esta campaña pusieron de relieve la amplia colaboración obtenida.

M.C.D.2022

OSORNO El montante total al que asciende el desarrollo de la actuación es de 19 millones

El Ayuntamiento ultima los proyectos de las obras incluidas en los Planes Provinciales

Las actuaciones se centran en la renovación de la red de agua, los entornos de la Plaza Mayor, el alumbrado público y la pavimentación de calles.

OSORNO/CARMEN ARRIBAS

El Ayuntamiento de la localidad palentina de Osorno última la elaboración de los proyectos de las obras que se encuentran incluidas en los Planes Provinciales del 99.

Estos proyectos, que deberán estar concretados antes de que finalice este mes, hacen referencia a la ejecución de cuatro infraestructuras por un importe global de 19 millones de pesetas, de las que el consistorio que preside Jesús María García tendrá que aportar la mitad.

La renovación de la red general de agua potable, con un importe de 5 millones; la remodelación de los entornos de la Plaza Mayor, con un presupuesto de 4 millones; la instalación de alumbrado público, por 4 millones; y la ejecución de diferentes obras de pavimentación en los municipios de Santillana de Campos y Villadiezma por un montante de 6 millones de pesetas, constituyen los cuatro proyectos aprobados en Planes Provinciales que se ejecutarán en los próximos meses.

El regido local y único representante de IU en el Ayuntamiento de Osorno, Jesús María García, considera positivo el nivel de compromiso alcanzado con la Institución Provincial para poder ejecutar estas infraestructuras. «Desde el Ayuntamiento de Osorno se han solicitado proyectos que entendemos imprescindibles, teniendo en cuenta que estas infraestructuras son básicas, así como la capacidad inversora del propio Ayuntamiento, ya que estas obras se ejecutan al 50 por ciento».

Con la puesta en marcha de estas obras, este municipio palentino ve cumplidas todas sus expectativas.

Los proyectos incluyen obras de pavimentación en la villa.

«Somos bastante racionales a la hora de formular solicitudes de obras, de ahí que se valore de forma positiva la concesión de todos los proyectos presentados a estos Planes por parte de la Diputación Provincial», subrayó el regidor local.

En relación con la renovación de la red general de agua potable, la obra pretende anular un tramo de la red actual de abastecimiento para sustituirlo por uno nuevo de mayor sección en una longitud de 350 metros. Esta obra se considera fundamental ya que, en la actualidad, el caudal de agua es insuficiente para el núcleo de población que surte en la calle principal de la localidad, donde se ha incrementado notablemente el número de acometidas domiciliarias como consecuencia de la construcción de nuevos pisos.

Por su parte, el proyecto de remodelación de los entornos de la Plaza Mayor tiene por objeto completar la obra de acondicionamiento de este enclave, que fue mejorado hace unos meses. Esta obra prevé la pavimentación de las aceras circundantes a la plaza para dotar a esta zona de esparcimiento una estética unificada.

Igualmente, en zonas del extrarradio de la localidad se procederá a la renovación del alumbrado público. «Se trata de reforzar el alumbrado totalmente deficiente que existe en algunos puntos de las secciones pensando en el futuro. De esta manera se instalarán nuevas luminarias pensando en el consumo de alumbrado público y en el ahorro del mismo», insistió el regidor.

Finalmente, el Ayuntamiento de Osorno incluye en estos Planes Provinciales obras de pavimentación en la villa y en los municipios de Santillana de Campos y Villadiezma. Con estas mejoras en la pavimentación, que en caso de Osorno consistirán en un nuevo alquitranado de algunas calles para eliminar los socavones. En el caso de los ayuntamientos pedáneos, estas obras de pavimentación tienen por objeto completar la urbanización de sus cascos rurales.

OSORNO

Cruz Roja necesita aumentar su plantilla para evitar el cierre

OSORNO

El puesto que Cruz Roja tiene instalado en la localidad palentina de Osorno necesita ampliar su número de voluntarios para poder continuar prestando sus servicios.

Los miembros de la Asamblea Local de esta organización no gubernamental señalan que aún no se han comprometido a sostener el puesto de Cruz Roja, ya que es necesario aumentar el número de la plantilla que trabaja en esta organización humanitaria dentro de la localidad palentina.

La presidenta de la Asamblea Local de Cruz Roja, Loli González, ha mantenido varias reuniones con el jefe del puesto instalado en la localidad, Jesús Gómez, y con el alcalde de Osorno, Jesús María García, para informar a los vecinos de la situación en la que se encuentra este destacamento, que se ubica en un terreno a la entrada del pueblo.

En una de las reuniones se acordaron los turnos y los horarios que, tanto los conductores de las ambulancias como las personas que acompañan a los enfermos y accidentados, debían de seguir en los próximos meses, pero esta propuesta no llegó a cuajar.

A pesar de haberse presentado como voluntarios un grupo numeroso de personas de la localidad, la Asamblea Local de Cruz Roja, a través de su presidenta, manifestó que es necesario que se unan más personas para ayudar, ya que los servicios no pueden cubrirse con las que existen en la actualidad.

Desde los más jóvenes hasta los más mayores de la localidad desean que esta labor se siga prestando en la localidad palentina e insisten en que harán todo lo posible para que no se pierda el puesto de Cruz Roja, ya que desde hace muchos años se viene realizando una amplia labor social entre los vecinos del municipio.

TÁMARA Fundador de la Sociedad de Autores

La Asociación "Villa de Támara" pide el arreglo de la casa de Sinesio Delgado

TÁMARA/E. MARÍN

La Asociación Cultural "Villa de Támara" ha solicitado al presidente nacional de la Sociedad General de Autores, Tedi Bautista, que se adquiera y rehabilite la casa natal y familiar del fundador de esa sociedad, Sinesio Delgado, ilustre vecino del pueblo.

Esta Asociación considera que «es una pena que semejante edificación pueda desaparecer de nuestra localidad, declarada en su conjunto Bien de Interés Cultural y conjunto Histórico Artístico, teniendo en cuenta que en ella vio la luz el fundador de la Sociedad General de Autores».

Sinesio Delgado, que fue escritor de obras de teatro, de poesías y de revistas humorísticas, fundó en 1899 la S.G.A.E., a semejanza de la sociedad francesa. La casa donde nació y vivió el ilustre palentino es una de las más bellas de la localidad, ya que además se encuentra en un lugar privilegiado: junto al ábside de la iglesia de San Hipólito.

La Asociación "Villa de Támara", de la que forman parte casi 300 miembros, apunta que esta construcción es de gran calidad y diseño y podría ser restaurada para su posterior uso, entre los que se encuentra la posibilidad de transformarla en una residencia de autores o en casa de Turismo Rural.

La rehabilitación de esta casa sería una especie de homenaje póstumo de todo el pueblo a este ilustre vecino, coincidiendo con el centenario de la fundación de esta Sociedad.

La vivienda natal del fundador de la S.G.A.E, Sinesio Delgado, es un edificio del siglo XIX.

M.C.D.2022

El Comité Electoral Regional deja «sobre la mesa» la propuesta a la Alcaldía de Ávila

El PP confirmó las candidaturas en seis provincias a ayuntamientos y diputaciones

Los candidatos a las alcaldías y presidencias de Diputaciones de Burgos, León, Salamanca, Segovia, Soria y Valladolid fueron ratificados ayer por el Comité Electoral Regional del PP, que preside José Manuel Fernández Santiago. En una nueva reunión, previsiblemente la próxima semana, se ratificarán las de Palencia y Zamora, mientras que en el caso de Ávila «quedan sobre la mesa» después de que Juan José Lucas desautorizara desde La Habana la nominación de Agustín Díaz de Mera frente a Dolores Ruiz Ayúcar, actual regidora.

MAMEN DELGADO/ICAL
VALLADOLID

❑ Los candidatos del PP que ahora se elevarán al Comité Electoral Nacional, que se reunirá mañana viernes, serán los mismos que actualmente ocupan el cargo en León, Salamanca, Segovia, Soria y Valladolid, mientras que la única novedad se produce en la capital burgalesa con la candidatura de Angel Ariznavarreta, después de que Valentín Niño decidiera no presentarse de nuevo a las próximas elecciones municipales.

De este modo, Mario Amilivia repite como candidato a la alcaldía de León, Julián Lanzarote en Salamanca, Ramón Escobar en Segovia, Javier Jiménez Vivar en Soria y Javier León de la Riva en Valladolid.

Asimismo, en las seis capitales de provincia el Comité Regional dio el visto bueno a las nominaciones presentadas por el respectivo órgano provincial repitiendo como aspirantes a las elecciones municipales los actuales presidentes de las Diputaciones. Concretamente, Vicente Orden Vigara en Burgos, José Antonio Diez en León, Alfonso Fernández Mañueco en Salamanca, Atilano Soto en Segovia, María Jesús Ruiz en Soria y Ramiro Ruiz Medrano en Valladolid.

Por otro lado, quedan pendientes las candidaturas de Ávila, Palencia, Zamora y las de los municipios de más de 20.000 habitantes.

EFE

José Manuel Fernández Santiago (de espaldas) presidió el Comité Electoral Regional en Valladolid.

En Palencia y Zamora, Fernández Santiago, explicó que los Comités Electorales provinciales aún no han elevado su propuesta, mientras que en el caso de Ávila aseguró que el presidente del órgano provincial, Sebastián González nos ha pedido «que quedara sobre la mesa».

En este sentido, esta misma semana el presidente del PP en Castilla y León desautorizó desde La Habana, donde se encuentra en viaje oficial, la propuesta de Agustín Díaz de Mera frente a la actual regidora, Dolores Ruiz Ayúcar. Según Lucas, Díaz de Mera, no puede ser candidato al ser incompatible con su cargo de senador.

Fernández Santiago, que no explicó las razones de la polémica suscitada sobre la alcaldía de Ávila, manifestó que el presidente de la Junta no conocía la nominación abulense debido a «la diferencia horaria entre España y Cuba». Además, señaló que el Comité Ejecutivo Regional, de acuerdo con los estatutos aprobados en el último congreso del PP regional, será quien se pronuncie sobre las incompatibilidades.

Aznar deberá ratificar la querella que interpuso en el «caso Zamora»

❑ **ZAMORA**/EFE.- La Audiencia Provincial de Zamora ha desestimado el recurso de nulidad de las actuaciones interpuesto por el PP para que José María Aznar no tuviera que ratificar la querella que en su nombre interpuso el PP contra el empresario Eduardo Corrales Cavarrot, principal denunciante del «caso Zamora».

La Audiencia de Zamora ha emitido un auto, al que ha tenido acceso Efe, que desestima la nulidad de las actuaciones y viene a confirmar el plazo de quince días que tendrá Aznar para ratificar la querella por injurias y calumnias a su persona que interpuso el PP contra Corrales Cavarrot.

En el fallo de la Audiencia, que tiene como ponente al magistrado Longinos Gómez, se destaca que no debe ser «sorpresivo» para el PP el plazo de quince días, ya que las ofensas están dirigidas contra el propio Aznar como agraviado y es a él al que le corresponde tomar la iniciativa de la querella.

Respecto a la falta de intervención del Ministerio Fiscal como justificante para anular las actuaciones, la sala entiende que la hipótesis de que intervenga el Ministerio Fiscal sólo puede plantearse después de que Aznar ratifique la querella.

Será entonces, según el auto, cuando se determine si la ofensa afecta a hechos concernientes a Aznar en el ejercicio de su cargo como presidente de la Junta de Castilla y León en 1997 o como candidato a dicho puesto, lo que en su caso determinaría si debería personarse o no la Fiscalía en las actuaciones.

Borrell dice a los socialistas castellanoleoneses «que no hay ningún bastión infranqueable»

❑ **BURGOS**/E.P.- El candidato del PSOE a la Presidencia del Gobierno, José Borrell, afirmó ayer, en un mitín preelectoral en el Polideportivo burgalés de «El Plantío», que los socialistas de Castilla y León mejorarán en junio los resultados de 1995, porque «no hay ningún bastión infranqueable».

Borrell, que acudió a Burgos para apoyar a los candidatos a la Alcaldía de la ciudad, Angel Olivares, y a la Junta, Jaime González, señaló ante casi 2.000 personas que los socialistas castellanoleoneses inician la «recuperación después del elevado precio pagado».

Tampocó desaprovechó la ocasión para arremeter contra el balance positivo de los tres años de Gobierno del PP realizado por el vicepresidente primero, Francisco Alvarez Casco, y por el secretario general, Javier Arenas.

En este punto, centró sus críticas en la política europea y en el reparto «desigual» del crecimiento económico, así como en las relaciones del Gobierno con «sus socios, que todos los días quieren salirse del marco constitucional».

Borrell aseguró que su partido trabaja para ganar las elecciones generales que se celebrarán dentro de un año, y «no de cara a las encuestas de cada fin de semana»y afirmó que «las encuentas siempre nos han dado perdedores por muchísima diferencia y luego a la hora de la verdad los votantes no las han confirmado».

Por su parte, el candidato a la Junta, Jaime González, criticó el viaje oficial del presidente Lucas a Cuba, consideró que debería opinar sobre la «dura situación» que vive en estos momentos la isla y añadió, por último, que «no le han elegido bien el momento del viaje».

Jaime González calificó de «antidemocrático y personalista» el proceso de elección de los candidatos del PP a las alcaldías y diputaciones y expresó su extrañeza porque sean «designaciones».

Jesús Merino presidió la fabricación del motor un millón

Fasa Renault invirtió 11.000 millones de pesetas en su factoría de motores vallisoletana

❑ **VALLADOLID**/EFE.- A 11.000 millones de pesetas ascienden las inversiones que la empresa automovilística FASA-Renault realizó en la factoría de Motores de Valladolid en 1998, según datos de la empresa, que ayer presentó la fabricación de la unidad un millón del motor K7M.

A este acto acudieron, además de directivos empresariales, el vicepresidente de la Junta de Castilla y León y consejero de Fomento, Jesús Merino, y el secretario general de la Consejería de Industria, Comercio y Turismo, Rafael Delgado, quienes fueron informados de las características del citado motor y recorrieron las instalaciones de montaje.

MARTA CACHO/EFE

Merino presidió la fabricación del motor K7M en Valladolid.

La versión del mencionado motor, que ahora cumple el millón de unidades fabricadas, se monta en los modelos Mégane, Clio y Kangoo, tiene una cilindrada de 1.598 cc, alcanza una potencia máxima de 90 CV a 5.000 rpm, con un par de 14.3 kg. m a 4.000 rpm, según la empresa.

La factoría de Motores fabrica ahora 4.100 motores al día, de los cuales 2.000 corresponden a la versión K7M y 1.800 a la versión K4, última evolución de la familia K con 16 válvulas. Además de las fábricas de Valladolid y Palencia, el K7M se envía a las de Francia, Eslovenia y Turquía.

Por otro lado, la Dirección de Fasa-Renault planteó a los sindicatos la posibilidad de aplicar un expediente de regulación de jornada de 17 días en las factorías de Valladolid y de 10 días en las de Palencia durante el segundo semestre del año para, hacer frente a la disminución de la producción que se prevé en el Reino Unido e Italia.

M.C.D.2022

El presidente de la Junta asegura que pretende «hablar de todo, pero con respeto»

Lucas se entrevista con Fidel Castro sin una agenda de temas previa

Juan José Lucas afrontó a las nueve de la noche de ayer hora cubana (3,00 de la madrugada en España) uno de los principales eventos de su visita a la Isla: un entrevista con Fidel Castro. Horas antes de producirse, el presidente regional no tenía agenda de temas a tratar.

MARIBEL BARRANTE/ICAL
E.ESPECIAL/LA HABANA (CUBA)

❑ El presidente de la Junta, Juan José Lucas, se entrevistó en la madrugada de ayer (en torno a las nueve de la noche hora cubana) con el presidente Fidel Castro. Un encuentro en el que, según aseguró el propio Lucas poco antes de celebrarse, «hablaremos de todo, aunque con respeto».

De cara a la entrevista, Lucas reconoció que «no tengo un orden del día que tratar con Castro», aunque explicó que intentará dar a conocer al líder cubano la realidad de la Comunidad autónoma, al tiempo que le dará su opinión sobre lo que ha visto en la Isla durante su visita.

El presidente del gobierno autónomo de Castilla y León, Juan José Lucas, visitó hoy La Habana Vieja, Patrimonio Cultural de la Humanidad, y una industria petroquímica.

Acompañado por el vicepresidente del Consejo de Ministros de Cuba, José Ramón Fernández, y el Historiador de la Ciudad, Eusebio Leal, Lucas recorrió los rincones más característicos del tradicional barrio habanero.

Contactos empresariales

Por lo que respecta al aspecto puramente empresarial de la estancia en Cuba, el consejero de Industria de la Junta, Tomás Villanueva, reconoció ayer que los resultados son «positivos». El consejero destacó en este sentido las inversiones que ya han hecho o van a acometer empresarios de la Comunidad, tales como las previstas por el Grupo San Cayetano (compañía de envasado de langostinos, Mercantil Española de Refrigeración (maquinaria de frío industrial) o las del Grupo Viajes Halcón en hoteles.

Villanueva aseguró que, «aunque algunos piensen lo contrario -en referencia a críticas desde la oposición- en estas delegaciones venimos a trabajar». En este sentido, destacó las posibilidades que el mercado de la Isla ofrece a los empresarios en algunos sectores en los que Castilla y León está ya desarrollada, tales como el agroalimentario, el de la minería o el turístico.

A este respecto, el consejero de Industria añadió su intención de realizar durante la visita institucional encuentros sectoriales para desarrollar alianzas comerciales con empresas cubanas de manera que «podamos continuar incrementando la relación comercial de la Comunidad autónoma con la Isla caribeña».

EFE

El presidente Lucas (c.) durante su visita a la Habana Vieja, Patrimonio Cultural de la Humanidad.

ENTREVISTA

ANTONIO PRIMO

VICEPRESIDENTE DE CECALE

«Cuba es un buen mercado para invertir»

MARIBEL BARRANTE/ICAL
LA HABANA (CUBA)

❑ Vicepresidente de la Confederación de Organizaciones Empresariales de Castilla y León (CECALE) y presidente de la patronal palentina, Antonio Primo, es el representante de los empresarios castellano-leoneses durante la visita a Cuba.

- ¿Qué valoración puede hacerse desde el punto de vista empresarial de este viaje a Cuba?

- Sinceramente, creo que esta visita a la Isla nos ha roto los esquemas a todos los empresarios que venimos acompañando al presidente de la Junta. Veníamos un poco remisos y, francamente, entre el recibimiento, el trato y las oportunidades de negocio que nos ofrecen, estamos casi deslumbrados. Cuba ofrece ahora mismo amplias posibilidades para los empresarios con capacidad para arriesgarse.

- ¿Cree que es el momento adecuado para invertir en Cuba?

- Por supuesto que sí, porque dentro de unos años todo esto cambiará y hay que estar antes de que cambie porque hay una potencia muy fuerte -Estados Unidos- aquí al lado, que en un período breve de tiempo podría quedarse con todo. En estos momentos tenemos ya instalado aquí en la Isla a un empresario de Ponferrada José Blanco Álvarez como apoderado de Mercantil Española de Refrigeración. Además, durante este viaje, se ha firmado ya el protocolo para la instalación de una fábrica de envases de cartón para el sector pesquero, especialmente para camarones y langostinos. Se trata del Grupo San Cayetano, representado por su director general, Alberto Esgueva. Como puede observarse, todos los empresarios que hemos venido nos vamos con la sensación de que aquí pueden realizarse grandes negocios, porque los cubanos están abiertos a esta posibilidad y ofrecen alternativas.

- ¿Es diferente el sistema de inversión en Cuba?

- Pues sí, aquí en Cuba el gobierno sigue queriendo controlarlo todo, de manera que las inversiones extranjeras se llevan a cabo mediante la construcción de sociedades mixtas. Ellos quieren participar poniendo terreno, el edificio donde se instalará la empresa o aportando algunas otras cosas. Eso sí, cada vez admiten más inversiones extranjeras e incluso las favorecen porque ellos no cuentan con una clase empresarial lo suficientemente formada y activa.

- ¿Qué sectores son los más apetecibles?

- La hostelería. Este sector se ha aumentado en los últimos años con crecimientos anuales del 50%. Esta muy mimado.

DP

Antonio Primo, vicepresidente de CECALE.

Sabemos que apoyas el DEPORTE BASE

Todos los miércoles, suplemento especial de Diario Palentino: El Día del Deporte Base.
Una mirada semanal al panorama de las futuras promesas deportivas de Palencia.

TALLER DE DISEÑO / DIB

M.C.D.2022

¿Será por obras?

J. JAVIER TERÁN DÍEZ

HAY en estos momentos en toda la ciudad algo así como una especie de fiebre rehabilitadora y reformadora de desmedidas proporciones. Pero, digámoslo pronto, nada criticable, por contra, sino tan sólo constatable de la realidad, sin más. Pues es claro que, al final, esta, a veces desaforada actividad laboral, proporcionará a la ciudad un espléndido aire de vitalidad y de riqueza posterior. Aunque, con anterioridad, se tenga que pasar por padecer en propias carnes y en mayor o menor grado, las pequeñas o grandes molestias que estas obras originan en el tiempo y en la forma en que se plantean y se extienden en todo su desarrollo.

Así, al doblar ahora mismo cualquier esquina de cualquier calle para adentrase en otra, ocurre que te topas enseguida con que la acera aparece bruscamente interrumpida para los viandantes, interceptado uno de sus tramos por un complicado andamiaje metálico que cubre materialmente todo un bloque de casas en reparación o adecentamiento, a todo lo ancho y alto del mismo.

Y más adelante, otro armazón metálico de similares características y en parecida disposición sobre la acera, sirviendo a una misma utilidad práctica.

Te trasladas luego hasta otra zona de la ciudad, y la situación se vuelve a repetir punto por punto. Hasta los andamios utilizados en todas estas obras parecen estar cortados por el mismo patrón, apareciendo a la vista del viandante como clónicos unos de otros.

Entonces, uno piensa de pronto que la economía de esta país nuestro tiene que rodar con una cierta alegría, si un buen número de ciudadanos se encuentra en estos días metido en todo tipo de obras de reparación y reforma en viviendas particulares, fachadas comunitarias y locales comerciales de negocios varios.

Y, por ende, las administraciones públicas, para las que parece haberse abierto recientemente el grifo de las subvenciones de la más variada procedencia, porque se encuentran enfrascadas también en estos momentos en un sinfín de proyectos en ejecución que abarcan desde la peatonalización de distintas calles, hasta la reestructuración completa de plazas y plazuelas, pasando por acerados nuevos y renovación del pavimento de grandes avenidas; incluyendo también la limpieza y rehabilitación de un buen número de fachadas correspondientes a edificios tanto religiosos como civiles, así como monumentos varios de significada representación en la ciudad.

Nada parece escaparse pues ante el afán claramente rehabilitador y transformador del que demuestran estar imbuidos tanto los ciudadanos de a pie, como las distintas administraciones, en estas fechas.

Y así, se puede observar en nuestros días a una ciudad que, a ras de suelo, aparece casi "patas arriba", valga la expresión popular para certificar la realidad de los hechos, que cada mañana se afana en ultimar alguna de sus múltiples obras en ejecución. Con la ayuda en ocasiones del calor popular de muchos ciudadanos, que acompañan también la realización de algunas de éstas en calles y plazas, apostados tras las vallas de protección. No dudando, incluso, en exteriorizar su parecer, como queriendo aportar su pequeño granito de arena para que la obra en cuestión avance por los cauces que ellos consideran como correctos en tiempo y forma.

En el ánimo de todos nosotros converge en estos días un mismo deseo, poder contemplar más pronto que tarde unas realidades nuevas, cuando estas obras se den por finiquitadas definitivamente y nuestra ciudad resplandezca con luz propia ante los nuevos y muchos visitantes que, sin duda, se acercarán hasta nosotros amparados por el amplio poder de convocatoria que tendrá a todos los niveles la próxima magna exposición de Las Edades del Hombre, en una hermosa y engalanada capital palentina.

CON PERMISO

No quiero ser español

PEDRO DE HOYOS

EXCELENTÍSIMO Señor Presidente del Gobierno: Le comunico por medio de la presente mi negativa a seguir siendo español. Le ruego, pues, que en lo sucesivo se me considere solamente como español dimisionario y castellano, bien orgulloso estoy de ello, de mi tierra, de mis orígenes y de mis antepasados. Paso a continuación a detallarle los motivos sobrados:

Rehuso someterme a una Nación cuyas diferentes partes ponen énfasis sólo en cuanto nos diferencia, en cuanto nos separa. No quiero pertenecer a una Nación a la que no le importa que dentro de sus propias fronteras se discrimine a quienes quieren estudiar sólo en la Lengua que nos es común a todos.

Me niego a ser parte de una Nación que ha sido alegremente negada durante años por algunos de sus miembros, como hizo nuestra izquierda nacional, la misma que, creyéndose más demócrata de toda la vida, más antifranquista, más liberal y más moderna, hablaba de "Estado español", bailando el agua vergonzantemente a quienes niegan su ser.

No deseo ser integrante de una Nación cuyo Gobierno se alía, impotente, silente, con los partidos que buscan su destrucción. No quiero ser copartícipe de una Nación cuyo Gobierno se encoge de hombros,

calla, otorga, no sabe, no contesta, sonríe bobaliconamente y mira para otro lado cuando los separatistas nos insultan a todos, a nuestra inteligencia y a nuestra memoria.

No quiero pertenecer a una Nación que se avergüence de sí misma y de su pasado, revisando absurda e indecentemente nuestra Historia más remota con criterios éticos y morales del año dos mil.

No quiero ser cómplice de una Nación a la que le da vergüenza mostrarse tan mínimamente nacionalista como para intentar defenderse de quienes buscan romperla, al tiempo que comprende y disculpa los nacionalismos de quienes quieren hacerlo. No quiero ser miembro de una Nación cuyos dos partidos principales son inútiles incapaces de encontrar la manera de unirse y derrotar límpida, democráticamente, a sus enemigos.

Rechazo vincularme a una Nación cuyo proyecto de construcción lleva veinte años inacabado, sometido permanentemente a las opciones políticamente caprichosas de los políticos separatistas, siempre releyendo la Constitución, siempre elevando "techos competenciales", siempre exigiendo más financiación. No acepto sujetarme a una Nación que, sobresaltada pero entregada, aguarda con la cabeza bajo el ala el próximo trágala de los grupos minoritarios que deciden sus destinos. No acepto pertenecer a una Nación cuya clase intelectual intenta hacerme ver todo esto como algo natural.

No tolero que me ampare una Nación que prima insistente, incesantemente, a aquellas regiones que amenazan reiterada y contumazmente con la secesión, dotándolas de armas legales, políticas y económicas exclusivas, en detrimento de aquellas otras más pobres, más atrasadas, más necesitadas, que precisamente fueron las que contribuyeron a su nacimiento como Nación hace más de quinientos años.

Es gracia que espero alcanzar de usted en el plazo más breve posible.

Coros y Danzas

MÓNICA PLAZA DE PRADO (*)

LEÍA recientemente en nuestro *Diario Palentino*, con gran asombro, unas declaraciones de la cantante mallorquina María del Mar Bonet en las que trataba de justificar y valorar su «proyecto de poner música y estilo propio» a las canciones tradicionales de su tierra mallorquina. Con este motivo señalaba, con toda tranquilidad, pero entiendo que con una absoluta ignorancia y desconocimiento, además de una clara actitud tendenciosa que, su objetivo era «sacar a la música popular española del corsé y de la deformación que ha sufrido y padecido a través de los coros y danzas del franquismo».

Tengo que decir, de forma benevolente, que la opinión de dicha cantante es la de una perfecta indocumentada (grave a mi entender en una estudiosa de la música popular) al desconocer, negar y criticar de forma tan irracional la actividad desarrollada por la Sección Femenina durante más de cuarenta años en el campo de la música tradicional y el folklore, con un trabajo de investigación hecho de pueblo en pueblo, asesorada siempre por prestigiosos músicos y estudiosos folkloristas, entre los que podemos citar al profesor García Matos. La investigación se hizo sobre las canciones tradicionales y el riquísimo folklore de todas y cada una de las regiones de España, bailes típicos, instrumentos musicales, historia, costumbres, trajes regionales, etc. Todo ello plasmado en una importantísima documentación, que ha sido muy divulgada en el tiempo. Así pues, la Sección Femenina lo que hizo fue protagonizar una gran labor de recuperación y difusión de toda esa riqueza popular española, recuperándola del olvido y abandono en que se encontraba.

Los grupos de Coros y Danzas se pusieron en marcha en todas las provincias, con concursos locales, provinciales y nacionales anuales, para conocimiento, superación y divulgación de su trabajo. Comenzaron a actuar en teatros públicos, y en las plazas de todos los pueblos, en el año 1942. Por entonces se contabilizaban 116 grupos, con más de 3.000 integrantes, hombres y mujeres del pueblo, no profesionales, pasando en 1956 a 2.002 grupos y 39.324 integrantes, para llegar a más de 60.000 en años posteriores. Entérese, señorita Bonet.

También salieron a actuar fuera de España, recorriendo Europa, Hispanoamérica, Estados Unidos, Filipinas y algunos países africanos, llevándoles la más pura y tradicional música popular de todas nuestras regiones, sin ningún tipo de discriminación, pues los catalanes cantaban en catalán tanto dentro como fuera de España; los gallegos, en gallego y los mallorquines, en mallorquín; eso sí, como reconocimiento de los valores específicos de cada tierra y sólo en función de una España irrevocable en su unidad, como decía y escribió Pilar Primo de Rivera.

Con todo este acervo cultural se editaron numerosas publicaciones, que figuran en archivos públicos y privados, recogiendo letras y músicas de canciones de cada región, que culminaron con la publicación del Cancionero titulado "Mil canciones populares españolas", reeditado en varias oportunidades y con las letras de las canciones en castellano, vasco, catalán, gallego, mallorquín, etc. Ahí está todo ese ingente trabajo realizado por los Coros y Danzas de la Sección Femenina.

Todo ello fue complementado con numerosos discos, cassettes, películas, con la puesta en marcha del Cuerpo Especializado de Profesoras e Instructoras de Música, el Instituto Nacional de Música Popular y los múltiples reportajes en prensa nacional y extranjera, documentos del NO-DO y de televisión, etc.

Por todo ello la Sección Femenina estuvo presente y formó parte de varias organizaciones internacionales de música y folklore popular.

Es pues una pena que una cantante como María del Mar Bonet no acuda a las fuentes de la historia y se documente para no decir las barbaridades que se han visto escritas. Busque, señorita Bonet, en toda esa documentación que le he citado y estoy segura que conseguirá mejorar sus proyectos musicales, ampliando lo que hizo la Sección Femenina y los Coros y Danzas, en lo que fue sin duda pionera en este país. Será de gran utilidad para usted y para este país.

(*)Ex-directora general de la desaparecida Sección Femenina.

M.C.D.2022

Deflación: un sin vivir

CARMEN TOMÁS

EL caso es no dejarnos vivir. A los economistas les encanta tenernos en un sin vivir. Y me explico. Si la economía no crece, malo, hablaremos de recesión: los ciudadanos no consumen, las empresas producen menos y la riqueza del país cae.

Claro que si la economía crece, pero hay inflación, también malo. ¿Y si la economía crece, pero no hay inflación? Pues también malo. Y qué decirles si no hay inflación, pero la economía crece negativamente, el paso siguiente a la deflación. Para morirse. ¿Cuándo podremos disfrutar los ciudadanos de un período, aunque sea corto, de tranquilidad, sin agobios, sin escuchar palabros tipo recesión, deflación, etc. Sobre todo, porque no está claro, porque son especulaciones. Parece que Alemania ha levantado la bandera de la deflación, a cuenta de su situación particular. Va a crecer menos, no tiene inflación y para evitar la temida recesión, no para de presionar al Banco Central Europeo para que rebaje los tipos de interés. De momento, no tiene parroquia. Sin embargo, ya no hay analista que se precie que no eche mano del vocablo deflación. Parece que es un poco exagerado, que es más bien un pulso de los alemanes al señor Dussemberg, que si se pliega después se las verá y se las deseará para corregir los tipos de interés. Y además está utilizando malas artes, cual son apelar a la pérdida de fortaleza del euro en los mercados internacionales de cambio. Un poquito de relax. En España, por ejemplo, aún no hemos disfrutado todos de la bonanza.

Claro que esto no es nada comparado con el calentón que le está entrando al ministro portavoz con el acoso que recibe del PSOE. Dice Piqué que está preparando una especie de carta abierta en respuesta a las acusaciones socialistas. Y digo yo, no es más fácil, más democrático, más abierto y más valiente crear una comisión parlamentaria de investigación. Si no hay nada que ocultar, se acalla para siempre la algarabía, por falta de pruebas.

FIRMA SINDICADA

Corrupción

MIGUEL ÁNGEL GARCÍA JUEZ

QUIZÁ la forma más rotunda y contrastada de hacer el ridículo es que la que se apoya en la desinformación.

Y eso precisamente es lo que está ocurriendo en el duelo abierto entre socialistas y populares por los presuntos casos de corrupción de los segundos.

El PSOE ha sacado el hacha de guerra y anda levantando alfombras a la busca y captura de corruptelas populares, hasta ahora con escaso éxito. La intención políticamente es correcta por cuanto forma parte del ejercicio diario de la oposición e incluso por higiene pública, lo sorprendente es el escaso éxito alcanzado y el bombo y platillo que se quiere dar a asuntos absolutamente insignificantes que dicen más de la torpeza mental de sus autores que de su capacidad de trinquete.

Y eso, cuando se cumplen tres años de Gobierno popular, quiere decir tres cosas: una, que los acusados gozan de una gran habilidad para encubrir actitudes fraudulentas a la vista de los resultados; dos, que a los acusadores no les ha llamado Dios por el camino de la investigación; y tres, y más probable, que no haya nada importante que rascar.

Esta última posibilidad parece que es la que se abre camino a la vista de la experiencia heredada de los ahora acusadores. Pero igual que no es buena la obcecación en asuntos que a día de hoy no presentan perfiles de corrupción, tampoco es inteligente recrearse en la presunta honradez sin dar respuestas inmediatas a las acusaciones puntuales.

Y como ejemplo de torpeza oficial ahí está el asunto Piqué.

Que un miembro del Gobierno y a su vez Portavoz del Ejecutivo, esté en tela de juicio por sus relaciones con el Fisco, (al parecer cobraba su nómina de presidente de Ercross a través de una factura emitida por una sociedad familiar), y que al mismo tiempo existan acusaciones cruzadas sobre algunas irregularidades detectadas en su gestión al frente de la citada empresa, y no se haya producido hasta ahora una respuesta contundente con luz, papeles y taquígrafos en el Congreso, sólo demuestra una gran torpeza o, lo que sería más grave, una incapacidad de demostrar su inocencia.

Cualquiera de las dos situaciones es inadmisible. Si de la etapa política anterior se ha obtenido alguna experiencia, es que no se puede pasar por alto ni demorar cualquier situación que presente perfiles de presunta corrupción. Ante la menor sospecha, duda o indicio, hay que aplicar cirugía. Y nada más fácil para quien se supone que está limpio de polvo y paja.

El ministro y Portavoz del Gobierno ha cometido el primer error en demorar su respuesta. Hay asuntos que no pueden esperar porque indefectiblemente se desbordan.

Y el ministro-Portavoz debe saber que las noticias las das o te las dan. Cabe esperar ahora que cuando se produzca su respuesta no sólo sea contundente sino que no deje lugar a ninguna duda.

Salvo que aceptemos también que no hay nada más difícil de demostrar que lo evidente y entonces estaríamos de nuevo en el lugar de partida.

Caspa y naftalina

JULIÁN LACALLE

NO han digerido bien en la calle Ferraz, donde está la sede de la Ejecutiva Federal del PSOE, las declaraciones del secretario general de las Juventudes Socialistas, José Manuel Caballero.

Por el contrario, más de un diputado socialista comentaba ayer en el Congreso que ya era hora de que alguien dijera "un par de verdades" a tanto "santón" como hay en el partido.

Además argumentan que ahí están las últimas encuestas como prueba de que "lo estamos haciendo muy mal".

A Caballero le van a poner a caldo en la reunión de la Ejecutiva del próximo lunes.

Alfredo Pérez Rubalcaba y Cia ya han desenfundado las espadas por lo que se recomienda a Caballero que lleve escudo o una buena armadura.

Como adelanto de esa tormenta ya se ha escuchado algún trueno en la calle Ferraz.

Un miembro de la Ejecutiva encontró el martes en los pasillos al bueno de Caballero y le espetó: "Si yo estoy casposo, tu hueles a naftalina, ¡tío!".

Un lenguaje coloquial que también ha utilizado Alfredo Pérez Rubalcaba (Caballero decía en sus declaraciones que no hay política de comunicación en el PSOE).

El portavoz va diciendo por ahí que para antiguos los de las Juventudes, donde algunos van a llegar a la jubilación militando en esa organización. ¡En fin! Que arde Troya con el juvenil Caballero.

También ha recibido algunas llamadas confortadoras. Un miembro de la organización de Madrid le decía por teléfono: "Desde ahora, soy un incondicional tuyo".

¿Y por qué se enfadan tanto algunos miembros de la Ejecutiva Federal? Si hoy ya hay remedio para los calvos, por qué no va a existir alguna solución para el caos interno de la familia socialista.

Nada es imposible, aunque en el caso del PSOE haya que echarle más imaginación que un guionista de una película de Walt Disney.

Acabo de escuchar a Borrell su análisis crítico sobre tres años de Gobierno del Partido Popular. Nada nuevo en el horizonte. No hay novedades en el guión.

¿A ver si va a tener razón Aznar con eso de que España va bien?

Si acierta con el proceso de paz en Euskadi y con Europa (que sería mucho acertar...), al PP o a Aznar no le mueve nadie de la Moncloa en muchos años, a no ser que alguien en el PSOE crea en milagros.

Tampoco se percibe descontento alguno en el ciudadano.

Y si Botín e Ibarra no protestan... Aquí el único que protesta es Caballero. ¡Y con razón!

No hay peor ciego que el que no quiere ver.

FIRMA SINDICADA

Luces y sombras

JULIA NAVARRO

LOS populares están de enhorabuena celebrando su tercer aniversario en el Gobierno. Mirando hacia atrás la verdad es que muchas son las cosas que han cambiado en este tiempo.

En primer lugar el estilo de gobernar. Tiene razón "The Economist", que al hacer balance de este aniversario, además de resaltar los logros evidentes de la gestión del Gobierno, apunta como preocupante el culto a la personalidad a José María Aznar.

Sorprende la relación de peloteo y temor que muestran hacia Aznar muchos dirigentes del Partido Popular, incluidos ministros.

No hay miembro del Gobierno o de la ejecutiva del PP que no empiece un discurso, de esos de auto-bombo de lo bien que lo hacen, señalando que todo se debe a las ideas, impulso o clarividencia de José María Aznar. A veces resultan un poco patéticos los ministros al no atreverse a presentar como propios o de su equipo un acierto en sus departamentos y lo achacan a la política presidencial.

Lo que también es evidente es que el PP ya no provoca ni el recelo ni el rechazo de hace tres años. Aznar dijo que la acción del Gobierno calaría como lluvia fina y en eso ha tenido razón. Justo es reconocer que la gestión del Gobierno popular en su conjunto viene siendo bien aceptada por la mayoría de la sociedad. Y eso se nota pisando calle, y escuchando a la gente de a pie. Naturalmente en la gestión del Gobierno hay luces y sombras, sólo que teniendo en cuenta que el Gobierno apenas tiene oposición, y eso sí han logrado un dominio cuasi absoluto de los medios de comunicación, es lógico que lo único aparente sean las luces.

La verdad es que desde un punto de vista estríctamente democrático es preocupante la falta de oposición que tiene el Gobierno. CiU y PNV tienen rifirrafes con el Gobierno a cuenta de la configuración del Estado, o mejor dicho de su empeño en cambiar las actuales reglas de juego, lo cual es grave, pero eso no impide que continúen apoyando a Aznar. Al fin y al cabo con el PP en el Gobierno han logrado lo que no habían logrado años atrás: poner en cuestión el actual sistema constitucional.

Coalición Canaria continúa siendo un aliado fiel, e IU hace una política tan errática, que apenas cuenta. En cuanto al PSOE, como principal partido de oposición, la realidad es que continúan dando palos de ciego.

Sí, realmente Aznar vive en el mejor de los mundos. Y como lo cortés no quita lo valiente: feliz cumpleaños.

M.C.D.2022

Cascos emplaza al PSOE a que informe del patrimonio y la renta de sus ex ministros

El Gobierno asegura haber cumplido el 84% del programa en sus tres años de legislatura

El Gobierno ensalzó ayer, en el tercer aniversario de la llegada del PP al poder, el mayoritario cumplimiento de los objetivos del programa fijado en 1996. El vicepresidente primero, Francisco Álvarez Cascos, destacó que su partido ha cumplido el 84,5% de lo prometido y subrayó que, si alguno de los compromisos no se cumplen, no será por «renuncia expresa», sino por la posición contraria que mantienen en algunos temas sus socios de PNV, CiU y CC. Entre los éxitos, se citó la pacificación, la creación de empleo y la entrada en el euro.

❑ **MADRID**/EP.- El equilibrio entre los intereses generales y el desarrollo del Estado de las Autonomías fueron los otros puntos que pusieron sobre la mesa los responsables del PP y del Gobierno en este balance.

Álvarez Cascos, que compareció junto al secretario general del PP, Javier Arenas, en la madrileña sede «popular» de Genova, indicó que el Ejecutivo era «consciente» de que había determinados objetivos que no contarán con la mayoría suficiente para ser aprobados por el Parlamento. «Pero no en función de una renuncia propia, sino en reconocimiento de una realidad que nos viene impuesta por la posición que mantienen en determinadas cuestiones los socios parlamentarios que apoyan al Gobierno», remachó.

Un poco más conciliador se mostró Arenas. El secretario general del PP defendió la «absoluta transparencia» que había habido en los acuerdos del PP con los nacionalistas y dijo que el balance de colaboración es «positivo». No obstante, repartió críticas tanto para el PNV como para CiU, todo ello en aras a la defensa de la Constitución y de los Estatutos. En cuanto al primero, indicó que la firma del Pacto de Estella había originado «actitudes que no podemos compartir en absoluto», y respecto a CiU, indicó que su formación estará en contra de propuestas que propongan «aventuras constitucionales», en referencia a la propuesta de Jordi Pujol de ampliar el techo competencial de Cataluña.

JOSE HUESCA/EFE

El vicepresidente Francisco Álvarez Cascos, junto al secretario general del PP, Javier Arenas.

Iniciativa en clave electoral

Arenas enmarcó la iniciativa de Pujol dentro de la clave electoral e indicó que las manifestaciones del «president», pese a ser muy poco concretas, son «respetuosas» con el marco constitucional vigente. Calificó de «inadmisible» que se intente presentar la Constitución y los Estatutos como enemigos de la descentralización ya que «han sido todo lo contrario».

En esta línea, indicó que en estos tres años se realizaron 197 traspasos importantes, se ha firmado un acuerdo de financiación, se ha llevado a cabo una reforma de la Administración periférica del Estado y se han logrado importantes acuerdos en la financiación sanitaria. Por todo ello, anunció que desde la defensa de la Constitución y de los Estatutos, el PP «seguirá profundizando en el autogobierno de las comunidades».

El ex ministro de Trabajo llevó el agua a su molino y destacó que, a su juicio, el aspecto más positivo de los tres años de Gobierno ha sido la creación de empleo. El aspecto más negativo de esta etapa se lo atribuyó a los socialistas, ya que dijo que lo peor era la ausencia de una oposición como alternativa real.

Cascos fue el encargado de hacer un repaso de las actuaciones del Gobierno en cada uno de los seis puntos del programa del PP y reafirmó la vinculación y compromisos de los «populares» con el «contrato» adquirido en su día.

Tras precisar que entienden el concepto de cumplimiento como algo «dinámico» y que, en consecuencia, supone seguir manteniéndolo día a día, mencionó, entre los compromisos cumplidos el más de un millón de empleos creados, la reducción del déficit, la política de vivienda o medioambiental, la «firmeza» en defensa de los sectores agrarios en las negociaciones de la UE, el incremento de medios materiales en Justicia y las reformas acometidas, las inversiones en Sanidad y Educación o el reconocimiento de España en el extranjero.

Cascos emplaza al PSOE

Por otra parte, Álvarez Cascos emplazó al PSOE a que informe sobre la renta, el patrimonio y las actividades de los ministros que formaron parte de los Gobiernos socialistas «para dejar limpia la clase política de la democracia».

Tras la reunión del PP, Cascos aseguró que cumple con las tres declaraciones de actividades, renta y patrimonio a las que está obligado como alto cargo. «Estoy al día del cumplimiento de mis obligaciones, y en el momento en que alguien proponga y se apruebe que se hagan públicas las declaraciones de renta, patrimonio o actividades, yo seré el segundo en hacerlo público. El primero espero que sea el que lo propone», dijo, tras expresar su seguidad en que el PSOE estaría presentando a la sociedad los patrimonios de los diputados que presentarán esa iniciativa».

CiU alaba el pacto, mientras el PNV critica la actitud de Aznar

El PSOE destaca el «fracaso» europeo del PP y su éxito en «radicalizar» los nacionalismos

❑ **MADRID**/E.P.-La oposición también hizo balance ayer de los tres años de Gobierno del PP. Los partidos de izquierda denunciaron el retroceso en las libertades y en política social. El PSOE destacó, además, el «manifiesto fracaso» del Ejecutivo en política europea y señaló como su único «éxito» la radicalización de los nacionalismos moderados.

CiU, por su parte, dio un «aprobado alto» a la política autonómica del Ejecutivo aunque dejó claro que no va a renunciar a su «ambición» de mejorar la financiación.

El candidato socialista a La Moncloa, José Borrell, resaltó, en primer lugar la pérdida de peso de España en la UE y aseguró que nuestro país se limita a ir a remolque de las propuestas de otros países.

A continuación apuntó que ahora el proyecto político de España es «mucho más frágil» que hace tres años y que cada día lo es más «con alguno de los socios de Aznar que se sitúa fuera de los límites de la Constitución desbordándola de una u otra manera». Aún reconociendo que la economía española ha experimentado un notable crecimiento en los últimos años, denunció que se avanza «como los cangrejos, marcha atrás, en el camino de una sociedad menos igualitaria, justa y solidaria». «Somos más ricos pero también más desiguales», dijo.

Retroceso de libertades

Desde IU, Pablo Castellano también denunció el retroceso de las libertades y el debilitamiento del estado del bienestar que se ha producido desde la llegada de Aznar a Moncloa.

Desde CiU, su portavoz en el Congreso, Josep López de Lerma, reiteró la «lealtad institucional» de su partido al PP y destacó el clima de diálogo, no exento de tensiones, entre ambos fuerzas políticas durante los tres años del Gobierno del PP. Tras calificar de «positiva» la gestión del Ejecutivo, destacó la «estabilidad» conseguida gracias al acuerdo entre el PP y los nacionalistas catalanes. A su juicio, esta situación ha permitido a España ingresar en el euro y obtener mayor crédito internacional.

Más crítico fue el portavoz del PNV, Iñaki Anasagasti, que expresó su sorpresa por el «cambio de talante» del Gobierno e indicó que Aznar ha pasado de trabajar «con interés» con los nacionalistas a ser «un arrogante».

CRÓNICA PERSONAL

Viaje Real a Cuba

PILAR CERNUDA

EL ministro Matutes ha vuelto a meterse en camisa de once varas al declarar que a lo mejor no es el momento oportuno para que el viaje oficial de los Reyes a Cuba se realice en primavera, como estaba previsto, que quizá se aplace hasta otoño, pero que eso no significa que efectivamente se vaya a aplazar, y que en otoño podría ser antes o después de la Cumbre Iberoamericana de La Habana, pero que quizá sea más indicado que lo haga en la primavera, como estaba previsto... Ya se sabe que los viajes de Estado, los viajes del Rey, están preparados por el Gobierno, pero la visita oficial de los Reyes a Cuba es demasiado importante como para que los miembros del Gobierno estén haciendo suposiciones sobre si se debe o no debe hacer.

Y no se trata sólo de lo que dice ahora Abel Matutes, sino también de lo que decía antes, e incluso se trata también de analizar algunas manifestaciones del propio presidente Aznar, cuando con escasa diplomacia respondió en una ocasión que el viaje del Rey a Cuba «no toca». No sólo fue poco diplomático sino que dio una impresión de patrimonialización y prepotencia ante la Corona verdaderamente preocupante.

El Rey realiza sus giras oficiales sin tener en cuenta el régimen de los países que visita. Si no fuera así, nunca habría ido a la Argentina de Videla, el Uruguay de los militares, a la Indonesia de Suharto o la China de Deng, por citar sólo algunos ejemplos. Fueron visitas adecuadas a la doctrina que se aplica en ese tipo de viajes de Estado, y visitas además de enorme utilidad para los pueblos que viven bajo dictaduras. No hay que olvidar algunas gestiones realizadas con enorme éxito, y de las que pueden hablar personas con nombre y apellido que, por intercesión del Rey, consiguieron una libertad de la que carecían, pues se encontraban en prisión por sus ideas políticas.

Nunca habrá oportunidad de viajar a Cuba si se espera que Fidel Castro abra la mano, porque no la va a abrir. Lo sabe el Rey, lo sabe el Gobierno y lo sabe todo el mundo. Como lo sabía perfectamente el Papa, cuyo viaje de hace un año, por cierto, fue muy aplaudido por el Gobierno al que pertenece el ministro Matutes.

Hay ocasiones en que es mejor callarse, y eso se aplica al más común de los mortales y también al más influyente de los dirigentes políticos. El viaje del Rey no puede estar condicionado a los vaivenes del Gobierno o a las simpatías de Aznar o Matutes a los dirigentes extranjeros. Sólo faltaba.

M.C.D.2022

Entiende que desarrollaría el carácter plurilingüístico español

Pujol quiere que el Rey utilice el catalán en discursos en Cataluña

Pujol implicó sin rodeos a la Corona en el esfuerzo por extender entre la sociedad española la «aceptación» de la plurinacionalidad del Estado, una tesis defendida por los partidos nacionalistas, pero no por las fuerzas estatales. Pujol animó al Rey y al Príncipe de Asturias a que empleen el catalán en la mitad de sus discursos en Cataluña para hacer pedagogía sobre el carácter plurilingüístico de España.

❑ **BARCELONA**/AGENCIAS.- El líder nacionalista rechazó, por «poco consistentes», las críticas a su propuesta para elevar el autogobierno de Cataluña.

Por segunda vez en tres días, Pujol implicó a la Jefatura del Estado en los asuntos políticos de Cataluña. El presidente de la Generalitat consideró que la Monarquía podría jugar un «papel clave» en la tarea de hacer posible la «aceptación» en España de la singularidad de Cataluña. Solicitó a Don Juan Carlos que le ayude, aunque «no le involucro», en la tarea de explicar a la ciudadanía que España es un Estado plurinacional.

Un portavoz del Palacio de la Zarzuela declinó hacer cualquier tipo de comentario sobre las declaraciones hechas por el presidente de la Generalitat de Cataluña, Jordi Pujol, por no ser costumbre de la Casa del Rey responder a las manifestaciones que realizan los políticos.

Pujol dio un paso más y sugirió al «Rey o el Príncipe» que cuando «vengan a Cataluña y, de una manera sistemática, hicieran el 50% de sus discursos en catalán, ésto sólo ya sería muy importante de cara a que en el conjunto de España hubiera una aceptación del hecho ling|ístico (catalán)», declaró en Catalunya Radio.

Pujol preguntó al Gobierno «por qué no se puede hablar de la Corona». El interrogante venía a cuento de las recomendaciones hechas desde el Ejecutivo para «dejar al margen» a la institución real de los debates políticos. El líder nacionalista sostuvo que el Rey «no es irresponsable de nada, sino que la Corona estos temas los sigue, y aunque naturalmente no le corresponde decidir porque no gobierna, es evidente que juega un papel».

El líder nacionalista replicó a las críticas, a su juicio, «poco consistentes» que desde todo el espectro político ha recibido su petición de mayor autogobierno para Cataluña sin modificar la Constitución, aunque quizás sí el Estatuto de Autonomía.

«Como no saben qué decir, todos repiten como papagayos «!Que acate la Constitución!» Cuando en todo el discurso no hago más que decir que la acato, o sacan el tema del Rey, en lugar de decir si es verdad o no que el artículo 150 de la Constitución y el artículo 28 del Estatuto permiten un desarrollo mucho más amplio de las competencias de Cataluña», reclamó en un tono que no dejaba lugar a las dudas sobre su enfado por las reprimendas recibidas.

El secretario general del PP, Javier Arenas, se sumó a la ola de críticas lanzadas desde el Gobierno a la propuesta de Pujol, pero al igual que los ministros mantuvo el tono amable, aunque firme. Explicó que su partido acogió «con respeto e interés» la propuesta del gobernante catalán, pero la enmarcó en que este año «es electoral» y hay que entenderla en «esa clave».

El líder de Unió Democrática de Catalunya, Josep Antoni Duran, socio menor de la coalición nacionalista, arremetió contra el vicepresidente segundo, Rodrigo Rato, quien se opuso a las nuevas reivindicaciones porque Cataluña ya tiene «suficiente autogobierno».

El presidente del PP catalán, Alberto Fernández Díaz, terció en la polémica para instar a Pujol a que no implique a la Monarquía en el debate sobre el autogobierno. Igualmente, Alejo Vidal-Quadras salió al paso de la sugerencia de Jordi Pujol acusando al presidente catalán de «no trabajar para otra cosa que para separar Cataluña del resto de España».

Marqués asegura que la moción de censura presentada contra él «partió de Moncloa»

❑ **CANGAS (ASTURIAS)**/EFE.- El presidente del Principado, Sergio Marqués, se mostró «absolutamente convencido» de que la iniciativa de presentar una moción de censura del PP contra su Gobierno «partió de Moncloa», y afirmó que «esta situación no se la merece Asturias».

Marqués, quien aseguró que tenía este convencimiento por su propia experiencia personal, señaló que actualmente en el PP de Asturias «nadie mueve un sólo dedo ni un papel sin el consentimiento de Madrid». «Tal vez hoy estamos hablando de la moción de censura porque algunos decidimos no mover los papeles como ordenan en Madrid», agregó. Marqués pidió que «dejen trabajar tranquilo» a su Ejecutivo.

El PP formalizó a mediodía la moción de censura ante el registro de la Junta General del Principado, pese al rechazo del resto de las fuerzas políticas. El presidente en funciones del partido y candidato a la presidencia del Principado, Ovídio Sánchez, se mostró confiado en poder convencer a la Cámara regional y a la sociedad asturiana de la importancia de esta iniciativa.

NUEVA TARIFA FIN DE SEMANA

MAÑANA
A PARTIR DE LAS 22 HORAS.

PASADO
DURANTE TODO EL DIA.

Y AL OTRO
DURANTE TODO EL DIA Y HASTA LAS 8 HORAS DEL LUNES.

Ya puedes llamar a todos los números del extranjero que quieras. Con la nueva Tarifa del Plan Hello. Y si ya estás apuntado, no tienes que hacer absolutamente nada. Tu descuento se realizará automáticamente en todas tus llamadas internacionales. Infórmate en Tiendas Telefónica. PLANhello!

www.telefonica.es/tienda/planes.htm

Telefónica

M.C.D.2022

Alfonso Alonso competirá por la Alcaldía de Vitoria

El PP presentará 350 candidatos en Álava «pese a quien pese»

El secretario general del PP, Javier Arenas, aseguró ayer en Vitoria que, si «un solo vasco» acude a su colegio electoral en los próximos comicios y no puede votar al PP por no haberse podido formar una candidatura, sería el final «del sistema democrático». Arenas participó en la presentación de Alfonso Alonso como candidato a la Alcaldía de Vitoria y de Ramón Rabanera como aspirante a Diputado de Alava.

❑ **VITORIA**/EFE.-Ramón Rabanera, aspirante a Diputado General de Álava, certificó en este acto político que el PP estará presente en todos los municipios alaveses «pese a quien pese» con más de 350 candidatos «de esta tierra».

Arenas recalcó que sería «un ataque ya no solo al PP, sino a la democracia y al conjunto de la sociedad» que «aquellos que nos presionan, nos violentan y nos coaccionan consigan que el PP no se presente en algún ayuntamiento». El dirigente del PP destacó la responsabilidad que supone presentarse a las próximas elecciones como «la segunda fuerza política en el País Vasco, la única alternâtiva de gobierno y la primera fuerza en Alava y Vitoria».

Destacó que el proyecto del PP para el País Vasco «no es la coexistencia, sino la convivencia», por lo que apostó «por el discurso del sí en favor de la pluralidad y la convivencia».

Arenas hizo un llamamiento al nacionalismo vasco «que siempre ha estado comprometido con la democracia y siempre ha estado en contra la violencia» para que reflexione, porque «muchos de sus votantes no están cómodos ante los continuos ataques a las instituciones vascas que se producen».

El ministro de Interior, Jaime Mayor Oreja, precisó que «ésta es una oportunidad histórica en Álava para mejorar la democracia» y evitar que los nacionalistas gobiernen en este territorio, como han hecho en los últimos veinte años.

Por otra parte, en el resto de España, repiten al frente de la lista 37 candidatos a capitales de provincia, contando las ciudades autónomas de Ceuta y Melilla, que no se ratificarán, en el próximo Comité Electoral.

Además, 11 candidatos se presentarán por primera vez como cabezas de lista y todavía se presenta la duda sobre la continuidad en Santa Cruz de Tenerife de José Emilio García Gómez. Repiten los tres candidatos en Aragón, quienes en la actualidad ocupan las respectivas alcaldías. En Castilla-La Mancha, repiten cuatro de los cinco candidatos; en Murcia, repite el alcalde Miguel Ángel Camada y en Andalucía, sólo cambiará Jaén. También repetirá en Logroño José Luis Bermejo. En Asturias, Gabino de Lorenzo volverá a ser candidato; en Santander permanecerá Gonzalo Piñeiro y en la Comunidad Valenciana repetirán los tres actuales primeros ediles; también repetirá en Madrid José María Alvárez del Manzano; José María Saponi Mendo, en Cáceres y Miguel Angel Celdrán Matute en Badajoz.

EFE

Travbajadores españoles en Gibraltar se manifestaron ayer en La Línea de la Concepción.

Más de 5.000 personas reclaman en La Línea el cese de restricciones en la verja de Gibraltar

❑ **ALGECIRAS**/EFE.- Más de 5.000 personas, según fuentes de la organización, y 4.000, según la Policía Local, reclamaron ayer en La Línea de la Concepción (Cádiz) el fin de las restricciones impuestas en la Verja de Gibraltar y exigieron medidas para el desarrollo de esa ciudad.

La manifestación estuvo convocada por los sectores de La Línea afectados por las medidas restrictivas en la Verja y durante el recorrido, en el que no hubo incidentes, se corearon gritos contra el ministro de Asuntos Exteriores, Abel Matutes, y se reclamaron la creación de puestos de trabajo en la ciudad.

La marcha, convocada bajo los lemas «La Línea por su futuro» y «Contra las restricciones en la Verja», concluyó en la Plaza de la Constitución y estaba encabezada por el alcalde, José Antonio Fernández Pons (PP), los portavoces municipales y directivos de la Unión de Trabajadores en Gibraltar.

También participaron en la movilización diputados y parlamentarios del PP, IU y PSOE, todos los alcaldes del Campo de Gibraltar, representantes de los sindicatos y de asociaciones ciudadanas y el Defensor del Pueblo Andaluz, José Chamizo.

Chamizo dijo que, cuando existe conflicto entre dos partes, como es el caso del Reino Unido y España, «con el tema de la soberanía de Gibraltar, que es lo que está detrás», no tienen por qué pagarlo los ciudadanos, sino que «hay que sentarse en una mesa y negociar».

En la Plaza de la Constitución, el presidente de la Unión de Trabajadores Españoles en Gibraltar, Valentín Galcerán, aseguró a los manifestantes que «no podemos quedarnos al margen» mientras que «desde Madrid nuestros políticos hacen peligrar nuestros empleos y el porvenir de nuestra ciudad».

Previaamente, el ministro de Economía, Rodrigo Rato, aseguró desde Sevilla que el Ejecutivo «conoce y comprende perfectamente» las aspiraciones de la población de La Línea en relación con Gibraltar, por lo que trabaja en la puesta en marcha de planes para la dinamización de la comarca del Campo de Gibraltar en colaboración con otras administraciones. Rato consideró esencial el desarrollo de infrestructuras.

La compañía interpondrá ante el tribunal un recurso contencioso–administrativo

Defensa de la Competencia sanciona a Telefónica por abuso de posición dominante

❑ **MADRID**/EFE.- El Tribunal de Defensa de la Competencia ha condenado a Telefónica por abuso de posición dominante «consistente en dificultar la entrada y asentamiento en el mercado de Airtel S.A.» con una multa de 760 millones de pesetas, según la sentencia facilitada a Efe.

El abuso de posición dominante consiste en «la celebración de contratos con cláusulas de exclusiva y retribuciones muy superiores con los distribuidores y sus agentes, contratar con Telyco (filial de Telefónica) para facilitar la obtención por aquellos de la retribución por volumen y contratar como distribuidor con Telefónica de España S.A.».

El Tribunal considera que la celebración de los contratos de distribución exclusiva fueron realizados «con la finalidad de obstaculizar la entrada de Airtel en el mercado» aunque opina que Telyco no es responsable de esta acción.

El Tribunal ha declarado responsables de la infracción a Telefónica Servicios Móviles S.A. y a Telefónica de España S.A., del grupo Telefónica, y ha condenado a la primera a una multa de 610 millones de pesetas y a la segunda con 150 millones, mientras que ha eximido de responsabilidad a Telyco.

La denuncia fue presentada por Airtel el 12 de enero de 1996 contra Telefónica, Telefónica Servicios Móviles y Telyco por realizar contratos de distribución exclusiva con los distribuidores del servicio de telefonía móvil analógico.

Por su parte, Telefónica S.A. y Telefónica Servicios Móviles interpondrán un recurso contencioso-administrativo y pedirá la suspensión cautelar contra la Resolución del Tribunal de Defensa de la Competencia que la condena al pago de 760 millones de pesetas de multa, según informó ayer la compañía.

De Palacio advierte que las negociaciones de la PAC deben partir de los avances logrados

❑ **MADRID**/OTR/PRESS.- La negociación de la reforma de la PAC se retoma hoy después de que el pasado lunes se retrasase la reunión del Consejo de Ministros de Agricultura de la UE a petición de Francia. Ahora, queda por ver si la negociación se retoma en el punto que se dejó, con los logros obtenidos, o si Francia pretende imponer sus criterios con el apoyo de Alemania.

La ministra de Agricultura, Loyola de Palacio, insistió en la necesidad de mantener los «avances importantísimos» logrados, ya que no se puede volver a partir de cero en esta negociación.

Loyola de Palacio, que se reunió con las diferentes organizaciones agrarias españolas, anunció que en el caso de que se tenga que aceptar en la negociación un recorte del gasto presupuestario, apoyaría la propuesta autríaca de modulación vía techos individuales, aunque con matices.

La ministra insistió en la necesidad de conservar los avances «importantísimos» logrados en la reunión del Consejo de Ministros de Agricultura, de manera que sirvan de base y se mantengan de cara a cualquier futuro acuerdo o negociación.

Destacó los incrementos alcanzados en cuota láctea, rendimientos de cultivos herbáceos y número de terneros macho con derecho a prima, aunque recordó que todavía quedan cuestiones pendientes.

Egin se querellará contra Garzón por «revelación de secretos»

❑ **HERNANI**/EFE.- Los abogados de Egin se querellarán contra Baltasar Garzón por la difusión de un documento en el que se recoge una supuesta conversación entre el periodista de este diario Pepe Rei, el abogado Jesús Santaella y el juez Joaquín Navarro. Esta iniciativa judicial fue anunciada ayer por Pepe Rei, jefe del equipo de investigación de Egin.

Además de la querella contra Garzón, por un presunto delito de «vulneración del secreto profesional», Rei aseguró que la representación legal del periódico denunciará también a Joaquín Almunia, y a los periodistas Luis del Olmo y José María Calleja, por supuestas «calumnias».

Pepe Rei calificó de «montaje jurídico, mediático y político» la difusión a «la opinión pública un documento secreto que estaba en los ordenadores del periódico», el cual constituye una pieza separada del «caso Egin» y recoge la transcripción que el periodista hizo de una conversación mantenida con Santaella y Navarro en la que supuestamente hablaron sobre actividades del GAL.

El fiscal de la Audiencia Nacional adscrito al «caso Egin», Enrique Molina, solicitó ayer el archivo de la pieza separada abierta en dicha causa.

M.C.D.2022

El PSOE critica al Gobierno por «la pérdida de competitividad» de las exportaciones

La crisis financiera internacional obliga al Ejecutivo a revisar a la baja el crecimiento

La crisis financiera internacional ha acabado por deteriorar las expectativas de crecimiento de la economía española. El Gobierno está estudiando rebajar su previsión de incremento del PIB, cifrado en un 3,8% para 1999, ya que las turbulencias en los mercados extranjeros pueden empeorar la evolución de las exportaciones. Así lo anunció la secretaria de Estado de Comercio, Elena Pisonero, quien reconoció que la contribución negativa del sector exterior puede empeorar más allá del -1,3% previsto, provocando así un impacto «de dos décimas».

❑ **MADRID**/E.P.-Pisonero reconoció, en su intervención en el Congreso, que la crisis internacional puede hacer que el comportamiento del sector exterior será este año algo peor de lo previsto por el Gobierno.

Señaló que la peor evolución del sector exterior «no tiene por qué traducirse en una caída de la previsión del crecimiento para el conjunto de la economía en la misma cuantía», aunque indicó que el Ejecutivo está barajando que el impacto global sobre la economía «pudiera ser de dos décimas», si bien reiteró que todo depende de la fortaleza del consumo y de la inversión interna, "que no sabemos si será más fuerte de lo previsto". En este sentido, advirtió que «habrá que estar atentos» al comportamiento de la demanda interna, para ver si ésta puede absorber el impacto exterior. Pisonero indicó que, en cualquier caso, el Gobierno no modificará la política económica que ha estado llevando a cabo hasta ahora y reafirmó el objetivo de déficit público para este año.

En este sentido, indicó que el Gobierno estudiará durante el primer trimestre del año el impacto de la reducción de las retenciones del IRPF, «que introduce un elemento adicional de expansión de la demanda», además del comportamiento "expansivo" de los bienes de equipo y de la construcción.

Deterioro del déficit

Pisonero señaló que durante 1999 se producirá un «cierto deterioro» del déficit comercial, e indicó que acabará con un aumento del 25% hasta situarse cercano a los 4,2 billones, pese a la recuperación de las exportaciones que Economía espera en el segundo semestre del año.

Aún así, indicó que las exportaciones ganaron cuota de mercado mundial en 1998, ya que crecieron a un ritmo del 6,7% (16,29 billones) frente a un crecimiento del comercio mundial en el entorno del 4%. Así, señaló que el déficit comercial registrado el pasado año (3,5 billones de pesetas, +31,5 por ciento) fue «mejor» que el registrado en ciclos económicos anteriores, donde se superó el 6% del PIB, frente al 4,2% en 1998.

Por su parte, la portavoz de Comercio del Grupo Socialista, Ana Leiva, señaló a Pisonero que la estimulación del comercio interno no es la solución para solucionar los problemas en el sector exterior y la «pérdida de competitividad» de las exportaciones y aseguró que el Gobierno «ha abandonado las exportaciones españolas a su suerte, a los avatares de la crisis económica internacional». Así, criticó que el secretario de Estado de Economía, Cristóbal Montoro, insista en «levitar 4 décimas por encima de la realidad» en sus previsiones macroeconómicas, «cuando el 70% de las exportaciones españolas van dirigidas a la UE, donde hay síntomas de recesión».

EDUARDO ABAD/EFE

El vicepresidente Rodrigo Rato, con la alcaldesa de Sevilla, Soledad Becerril, en rueda de prensa.

Reducir la inflación para mejorar las pensiones

❑ El ministro de Economía y Hacienda, Rodrigo Rato, afirmó ayer que para mejorar el poder adquisitivo de los pensionistas el Gobierno prefiere bajar la inflación y los impuestos en vez de tender a equiparar las pensiones con el salario mínimo interprofesional, como propone la Junta de Andalucía.

Rato, que firmó un convenio con el Ayuntamiento de Sevilla y el Banco Europeo de Inversiones por el que se invertirán 1.945 millones en la mejora del medio ambiente de la ciudad, dijo que en Andalucía la reducción de los impuestos y de la inflación ha supuesto la mejora del poder adquisitivo de los pensionistas en 58.000 millones.

Esta cifra, según el ministro, es la suma de 45.000 millones por una subida de la inflación menor de la prevista y 13.000 millones por la bajada de los impuestos.

Esta mejora, que es extensible a todos los pensionistas de España, según Rato, también conlleva la creación de empleo y beneficia a los pensionistas futuros. El ministro afirmó que las comunidades pueden aumentar las pensiones asistenciales, sobre las que tienen competencias, pero no romper la «caja única» de la Seguridad Social, lo que consideró «un camino equivocado e innecesario». Rato se refería así a la decisión de la Junta de Andalucía de aumentar las pensiones no contributivas y asistenciales por encima del IPC.

Detectada una desaceleración en inversión de bienes de equipo

El Banco de España advierte «una pausa» en la recuperación de los niveles de consumo

❑ **MADRID**/EFE.-El Banco de España considera que los primeros indicadores de 1999 confirman el «buen comportamiento» del consumo, uno de los principales motores de la economía durante el año pasado, aunque advierte de que algunos muestran «una pausa en su proceso de recuperación».

En su Boletín Económico correspondiente a febrero, el Banco de España destaca que las ventas de automóviles crecieron en enero a un ritmo muy elevado (12,8%), especialmente las destinadas al mercado de particulares (15,5 por ciento).

El organismo emisor subraya también que el indicador de confianza de los consumidores del mismo mes se mantuvo en niveles altos, cercanos a su máximo histórico, a pesar de haber experimentado una ligera reducción. Sin embargo, el Banco de España apunta que el indicador de confianza del comercio al por menor retrocedió en enero por tercer mes consecutivo, con lo que acumula una caída de cinco puntos en los últimos tres meses.

Según el boletín del organismo, los datos coyunturales más recientes, correspondientes en su mayor parte a los últimos meses de 1998, corroboran lo ya apuntado por la Contabilidad Nacional en el último trimestre del año.

En ese sentido, indica que 1998 concluyó con «un notable ritmo de crecimiento de la demanda nacional y una creciente debilidad de las exportaciones, mientras que las importaciones mostraron un tono algo más elevado».

Respecto a la evolución de los salarios, el boletín destaca que los primeros datos sobre la negociación colectiva para este año muestran una reducción de los incrementos salariales en torno al 2,2%, cuatro décimas menos que el 2,6% de 1998.

En cuanto a la actividad productiva, el organismo señala que se ha frenado el debilitamiento de las expectativas empresariales y de la actividad industrial, si bien se ha moderado el ritmo de crecimiento del empleo, especialmente en la industria. El Banco de España hace hincapié en las muestras de desaceleración ofrecidas de los últimos meses en inversión en bienes de equipo.

La producción industrial de bienes de equipo registró en diciembre un tasa interanual del 7,8%, que el organismo emisor cree «significativa».

Las ETTs quieren poner fin a las irregularidades en algunos sectores

❑ **MADRID**/EFE.-La Asociación Estatal de Empresas de Trabajo Temporal (AETT) está dispuesta a no moverse de la mesa de negociación hasta alcanzar un acuerdo con el Gobierno y los sindicatos que contribuya a poner fin a las irregularidades de algunas empresas del sector, señalo ayer presidente, Iñaki Altuna.

El secretario general de la Asociación, Ricardo Rodríguez Castañón, añadió que en la negociación, abierta el 18 de enero y destinada a una posible reforma de la ley que regula las empresas de trabajo temporal (ETTs) desde 1994, debe haber «discusión, análisis y diagnóstico, y que se derive lo que tenga que derivarse» para que terminen las acusaciones de prácticas irregulares.

En este sentido, Altuna dijo que su Asociación está en contra de cualquier tipo de irregularidad, se quejó de quienes se dedican a denunciar a las ETT en los medios de comunicación pero no ante el organismo competente y exigió que la Inspección de Trabajo garantice el cumplimiento de la ley por parte de «todas» las empresas.

Así y todo, informaron de que en 1998 la AETT firmó 1.400.000 contratos, de los que el 30% se convirtieron en fijos, aunque la duración media de las contrataciones es de 40 días con tendencia a bajar de esa cifra. La AETT, que engloba a 144 empresas con un volumen de facturación del 85% del total del sector, protestó por las garantías que les exige la Administración como aval –un desembolso de 25 millones para empezar a operar.

El BSCH firma un acuerdo sindical que garantiza el empleo a sus trabajadores

❑ **MADRID**/E.P.-Las juntas generales de accionistas del Banco de Santander y del BCH se celebrarán con el alivio de haber logrado un acuerdo con los sindicatos respecto al futuro laboral de los 105.000 trabajadores del nuevo BSCH.

Los sindicatos y los responsables del banco firmaron el protocolo de garantía de empleo para los trabajadores de la entidad tras poco más de un mes de negociaciones. Aunque todos los sindicatos participantes en la negociación firmaron el acuerdo, ELA, LAB y CIG insistieron en la necesidad de acabar con las horas extraordinarias antes de redimesionar las plantillas.

El acuerdo que afecta a los empleados de Banco de Santander y BCH quedó así cerrado con la satisfacción de las dos partes. Sin embargo, aún sigue abierto el diálogo para alcanzar un pacto sobre la plantilla de Banesto. El director de Medios y Costes del BSCH, Baldomero Falcones, resaltó que se trata de un pacto «significativo» en favor de los 105.000 empleados del nuevo grupo.

M.C.D.2022

LA BOLSA

Madrid Indice general

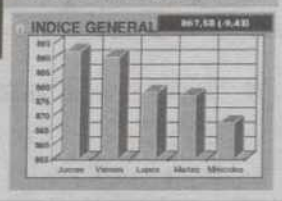

Indice General 867,58 (-1,08%)

Madrid Ibex 35

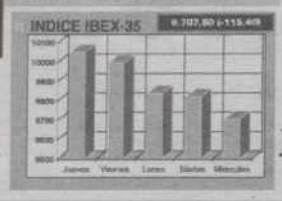

Ibex 35 9.707,6 (-1,17%)

Bilbao Indice General

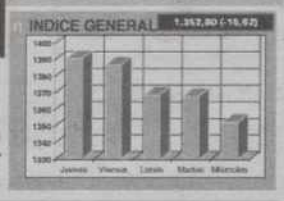

Indice General 1.352,80 (-1,14%)

Barcelona

Indice General 711,11 (-1,16%)

Valencia

Indice General 705,05 (-1,02%)

MERCADO CONTINUO

Valor	Anterior	Máx	Mín	Último	%Var.
ALIMENTACION					
Azucarera Ebro	18,15	18,14	18,02	18,10	-0,28%
Baron de Ley	34,50	34,99	34,55	34,60	0,29%
Bodegas Riojanas	11,80	11,95	11,65	11,65	-1,27%
Bodegas y Bebidas	13,34	13,47	13,10	13,10	-1,80%
C.V.N.E.	52,40	52,35	51,30	52,35	-0,10%
Campofrío	18,11	18,10	17,50	17,76	-1,93%
El Aguila	9,77	9,95	9,76	9,78	0,10%
Koipe	30,06	30,35	30,00	30,01	-0,17%
Omsa Alimentación	7,79	7,85	7,66	7,66	-1,67%
Pescanova	10,99	10,99	10,91	10,94	-0,45%
Puleva	0,54	0,55	0,53	0,53	-1,85%
Tabacalera	20,15	20,28	19,82	20,00	-0,74%
Tele Pizza	7,47	7,41	6,92	7,00	-6,29%
Viscofán	27,04	27,72	27,10	27,30	0,96%
BANCOS					
Argentaria	21,79	21,83	21,20	21,32	-2,16%
B.B.V.	13,17	13,37	12,90	12,90	-2,05%
B.C.H.	10,56	10,68	10,50	10,54	-0,19%
BM ESF B					%
Banco Andalucía	35,00	35,00	35,00	35,00	0,00%
Banco Atlántico	37,30	36,92	36,92	37,30	0,00%
Banco Castilla	19,45	19,50	19,15	19,15	-1,54%
Banco Galicia	16,79	16,60	16,22	16,22	-3,39%
Banco Guipuzcoano	48,90	49,85	48,75	49,80	1,84%
Banco Herrero	75,00	0,00	0,00	75,00	0,00%
Banco Pastor	48,97	48,97	48,68	48,75	-0,45%
Banco Popular	59,20	60,60	59,25	59,25	0,08%
Banco Santander	17,60	17,90	17,51	17,60	0,00%
Banco Valencia	25,25	25,38	25,25	25,30	0,20%
Banco Vasconia	11,20	11,50	11,20	11,20	0,00%
Banco Vitoria	22,42	0,00	0,00	22,42	0,00%
Banco Zaragozano	26,70	26,89	26,44	26,45	-0,94%
Banco Cto.Balear	19,75	19,10	19,10	19,75	0,00%
Banesto	13,92	14,24	13,41	13,67	-1,80%
Bankinter	32,28	33,00	32,30	32,72	1,36%
Commerzbank					%
COMUNICACIONES					
Acesa	12,75	12,85	12,72	12,77	0,16%
Aumar	22,80	23,35	22,50	23,28	2,11%
CM ACE	A				
%					
Est.Subterraneos	27,99	26,11	26,11	27,99	0,00%
Europistas	7,63	7,75	7,62	7,74	1,44%
Iberpistas	7,53	7,70	7,51	7,55	0,27%
Telefónica	41,88	42,08	41,02	41,28	-1,43%
CONSTRUCCION					
ACS	33,21	33,43	32,85	33,00	-0,63%
Agromán	11,76	11,83	11,61	11,61	-1,28%
Bami	5,34	5,34	5,10	5,18	-3,00%
Cristalera	47,49	47,50	47,10	47,15	-0,72%
DM HHU					%
DM OBR					%
Dragados	34,31	35,15	34,25	34,40	0,26%
Filo	3,29	3,32	3,20	3,20	-2,74%
Finan.y Minera	18,30	0,00	0,00	18,30	0,00%
Fom.Const.y Cont.	60,80	61,75	59,20	59,85	-1,56%
Grupo Acciona	54,75	55,30	52,50	53,15	-2,92%
Hisalba	13,07	13,08	13,07	13,08	0,08%
Lafarge					%
Lain Construc.	3,08	3,11	3,03	3,03	-1,62%
Metrovacesa	23,50	23,85	23,15	23,60	0,43%
Portland	34,50	35,12	34,56	34,56	0,17%
Portland Valderr.	35,10	35,60	35,00	35,00	-0,28%
Prima Inmobiliar.	7,10	7,09	7,02	7,07	-0,42%
Sotogrande	3,37	3,41	3,24	3,28	-2,67%
Uniland Cement.	59,95	59,90	59,15	59,15	-1,33%
Uralita	9,04	9,10	8,96	8,96	-0,66%
Urbas	1,08	1,08	1,06	1,06	-1,85%
Urbis	14,50	14,70	14,40	14,64	0,97%
Val.Cem.Portland	11,00	11,47	11,30	11,30	2,73%
Vallehermoso	10,66	10,92	10,55	10,55	-1,03%
Vidrala	10,37	10,37	10,16	10,19	-1,74%
Zabálburu	9,19	9,20	9,02	9,19	0,00%
ELECTRICAS					
Aguas Barcelona	54,60	54,90	54,00	54,00	-1,10%
Elec. del Viesgo	38,65	37,51	37,51	38,65	0,00%
Elec.R.Zaragoz.	46,16	47,85	46,35	46,42	0,56%
Endesa	23,98	24,00	23,50	23,55	-1,71%
Enher serie B	24,60	25,00	24,50	24,50	-0,41%
Fecsa	10,11	10,20	10,00	10,01	-0,99%
Gas Natural	87,95	89,90	87,00	87,25	-0,80%
Gas y Electric.	86,85	89,65	85,95	89,00	2,48%
Hidro. Cantábrico	45,30	45,83	45,23	45,45	0,33%
Iberdrola	13,50	13,66	13,26	13,26	-1,78%
Saltos Nansa	91,70	0,00	0,00	91,70	0,00%
Sevillana	12,70	12,84	12,39	12,46	-1,89%
Union Fenosa	15,00	15,34	14,81	15,12	0,80%
INVERSION					
Alba C.Financier.	128,60	130,90	126,50	126,50	-1,63%
Besos Industrias	3,50	3,50	3,49	3,49	-0,29%
Cofir					%
Corp.Banesto	8,20	8,26	8,20	8,26	0,73%
Duro Felguera	6,65	6,70	6,64	6,68	0,45%
Fastibex	11,10	11,16	10,98	10,98	-1,26%
General Inversión	0,53	0,57	0,54	0,55	3,77%
Melia Inversiones	30,75	31,80	30,50	30,75	0,00%
Picking Pack	0,39	0,40	0,38	0,38	-2,56%
METAL-MECANICA					
Aceralia	10,80	10,99	10,64	10,70	-0,93%
Acerinox	24,64	24,90	24,10	24,59	-0,20%
Amper	16,90	17,40	16,80	16,80	-0,59%
Asturiana Zinc	10,34	10,55	10,20	10,20	-1,35%
Azkoyen	32,30	32,25	31,50	31,50	-2,48%
CAF	28,05	28,40	28,20	28,20	0,53%
Dimetal	1,35	0,00	0,00	1,35	0,00%
Española de Zinc	5,20	5,32	5,16	5,18	-0,38%
Global Steel	2,37	2,36	2,29	2,29	-3,38%
Nicolas Correa	11,90	11,88	11,75	11,76	-1,18%
Nuev.Mont.Quijano	0,79	0,81	0,78	0,78	-1,27%
Radiotrónica	56,35	56,30	52,05	54,10	-3,99%
Tubacex	1,70	1,72	1,68	1,69	-0,59%
Tudor	12,38	12,30	11,90	11,90	-3,88%
Volkswagen	56,90	57,85	56,65	56,65	-0,44%
Zardoya Otis	26,44	26,60	26,40	26,58	0,53%
OTRAS INDUSTRIAS Y SERVICIOS					
Abengoa	23,91	24,25	23,77	23,90	-0,04%
Adolfo Dominguez	15,60	15,79	15,15	15,15	-2,88%
Aldeasa	32,50	33,60	32,20	32,60	0,31%
Anaya					%
Continente	25,60	26,31	25,40	25,50	-0,39%
Cortefiel	24,40	24,50	24,00	24,50	0,41%
Dinamia	11,31	11,60	11,25	11,25	-0,53%
Dogi	16,40	16,74	16,25	16,50	0,61%
Finanzauto	12,93	12,95	12,95	12,95	0,15%
Gas Natural	87,95	89,90	87,00	87,25	-0,80%
Indo	46,80	46,50	45,80	45,80	-2,14%
Mapfre	19,25	19,74	19,20	19,23	-0,10%
Mapfre Seg. Vida	33,90	33,90	33,41	33,41	-1,45%
Midesa	26,60	27,25	26,70	26,76	0,60%
Miquel Costa	28,00	28,05	27,00	27,02	-3,50%
Prosegur	8,63	9,00	8,63	8,65	0,23%
Pryca	20,20	20,68	19,75	19,85	-1,73%
Sol Melia	33,37	33,71	32,83	33,00	-1,11%
Transportes Azcar	12,32	12,70	12,21	12,70	3,08%
Union y Fenix	10,16	11,00	10,62	10,72	5,51%
Vidriera Leonesa	11,75	11,80	11,80	11,60	-1,28%
PETROLEO Y QUIMICAS					
Aragonesas	5,26	5,29	5,11	5,11	-2,85%
Bayer	32,55	32,50	32,49	32,49	-0,18%
Cepsa	32,49	33,00	32,50	32,55	0,18%
Emp.N.Celulosa	14,40	14,70	14,40	14,40	0,00%
Eppic	0,48	0,48	0,46	0,46	-4,17%
Ercros	1,08	1,09	1,07	1,08	0,00%
Faes	14,55	14,65	14,40	14,55	0,00%
Fosforera	1,41	0,00	0,00	1,41	0,00%
Iberpapel	10,19	10,35	10,15	10,34	1,47%
Papelera Esp.					%
Repsol	47,60	47,79	46,65	46,90	-1,47%
Sarrió					%
Seda Barcelona	5,45	5,45	5,30	5,35	-1,83%
Sniace	1,39	1,42	1,39	1,41	1,44%
Tableros Fibra	12,77	12,79	12,72	12,73	-0,31%
Tavex Algodonera	10,22	10,34	9,90	10,00	-2,15%
Unipapel	12,54	12,60	12,05	12,10	-3,51%

COMENTARIO DE MERCADO

VENTAS DE ULTIMA HORA HACEN CAER LA BOLSA UN 1%

FRANCISCO HERRANZ ARENAS
DIRECTOR AB ASESORES BURGOS

La renta variable ha disfrutado desde primeras horas de una sesión tranquila, registrándose ligeras ganancias con un volumen de negocio bastante escaso. Sin embargo, a lo largo la última hora del mercado, se ha recibido una oleada de órdenes de ventas que ha originado que el IGB pierda -9,43 puntos (-1,08%) cerrando en 867,58 puntos. El Ibex ha descendido un -1,17% (-115,6 puntos), por lo que ha terminado la jornada en los 9.707,6 puntos. No podemos tildar como significativa la caída de hoy, consecuencia del mal comportamiento de la renta fija y de la bolsa alemana fundamentalmente, ya que el volumen ha sido de los más escasos del año, 130.000 mn pts. Los índices se están moviendo con la ausencia de inversores finales y prueba de ello es que el Ibex ha sido capaz de fluctuar un 2,30% con una cifra de negocio muy pequeño.

En Europa, la peor evolución ha sido marcada por Alemania, con una caída del 2,70% y recordemos que antes de ayer esta bolsa perdía otro 2,55%. Francia ha descendido un -1,10% y Londres únicamente un -0,15%. El Indice Eurostoxx 50 ha perdido los 3.400 puntos después de caer un -1,66% y termina en 3.393,95.

El bono a diez años, a pesar de la estabilidad mostrada durante la mañana, ha perdido posiciones cotizando la tasa de rentabilidad a 4,34%, cuando ayer lo hacía al 4,28%. La renta fija alemana ha desarrollado una tendencia menos mala puesto que el diferencial entre ambos activos se ha ensanchado del 0,2% al 0,22%.

DIVISAS

Billetes	Comprador	Vendedor
1 Dólar EUA	142,323	142,607
1 ECU	166,887	167,221
1 Marco Alemán	84,994	85,164
1 Franco Francés	25,345	25,395
1 Libra Esterlina	238,846	239,324
100 Liras Italianas	8,584	8,602
100 Francos Belgas	412,052	412,876
1 Florín Holandés	75,434	75,586
1 Corona Danesa	22,322	22,366
1 Libra Irlandesa	211,065	211,487
100 Escudos Portugueses	82,900	83,066
100 Dracmas Griegas	50,621	50,723
1 Dólar Canadiense	91,922	92,106
1 Franco Suizo	104,190	104,398
100 Yenes Japoneses	123,597	123,845

METALES

BASICOS	Contado	3 meses
Cobre	1.409,00	1.414,00
Aluminio	1.170,00	1.176,00
Plomo	518,00	522,00
Zinc	1.047,00	1.072,00
Niquel	4.975,00	4.980,00
Estaño	5.310,00	5.370,00
Titanio	-,-	-,-

PRECIOSOS	Contado
Oro	286,50
Plata	5,20
Platino	368,65

MEFF RENTA VARIABLE

PRECIOS AL CIERRE

FUTUROS	Liquid. Diaria	Demanda	Oferta	Último cruzado	Máximo sesión	Mínimo sesión	Volumen contratos	Posición abierta
19 mar. 99	9.699,5	9.699	9.700	9.700	9.928	9.670	12.868	40.503
18 jun. 99	9.731,0	9.728	9.734	9.731	0	0	0	741
17 sep. 99	9.755,0	9.752	9.758	9.755	9.920	9.920	28	413
17 dic. 99	9.808,0	9.805	9.811	9.808	9.935	9.935	103	919
TOTAL FUTUROS:13.039POSICIONES ABIERTAS:							42.932	

TIPOS DE INTERES

MERCADO INTERBANCARIO DE MADRID

PLAZO	DEPOSITOS %
A 1 Día	3,12
A 1 Semana	3,11
A 15 días	3,12
A 1 Mes	3,090
A 3 Meses	3,096
A 6 Meses	3,095
A 1 Año	3,119
Bono a 10 años	4,23

Inestabilidad en los mercados financieros y nuevo IRPF
¿En qué invierto? ¿Qué producto me conviene?
¿Un fondo de inversión, un plan de pensiones, un seguro, un depósito, acciones...?

AB Asesores diseña soluciones a su medida.

AB ASESORES
Invertir bien está al alcance de todos

BURGOS
San Lesmes, 1 - 3º
Tfnos.-(947) 20 61 40
Fax.-(947) 20 15 91
09004 Burgos

VALLADOLID
Acera de Recoletos, 8 - 1º Dcha.
Tfnos.-(983) 39 11 66
Fax.-(947) 39 52 02
47004 Valladolid

MADRID
Pza. de la Lealtad, 3
Tfnos.-(91) 580 11 00
Fax.-(91) 531 28 11
28014 Madrid

http://www.abasesores.es

M.C.D.2022

el día del fútbol base

■ JUVENILES
El Aguilar viajo a Baltanás con siete jugadores y acabó con seis a los 4'

■ JUVENIL PREFERENTE
El Venta de Baños también padeció "el infierno" de Arenas de San Pedro

■ BENJAMINES
Máxima igualdad en el Grupo 1 y dominio de Palencia y Ave María en el 2 y 3

■ PREBENJAMINES
San Juanillo y Club Internacional de la Amistad siguen intratables

■ EQUIPOS EN EL RECUERDO
El primer "once" en la historia del Becerril hace 21 años

ÓSCAR NAVARRO

El partido de la jornada en el fútbol-base se jugaba en San Telmo. Los cadetes rojillos golearon al San Juanillo. Marco anotó dos goles.

PRIMERA REGIONAL

Tres equipos permanecen imbatidos

El Carrión mantiene el primer puesto, tras golear de forma contundente al Castilla Dueñas y caer de manera sorprendente en casa el segundo clasificado, el Saldaña

Palencia, posible sub-sede del Campeonato de España juvenil

PÁGINA 4 SUPLEMENTO

En nuestros equipos, el Club Internacional de la Amistad

PÁGINA 7 SUPLEMENTO

Eloísa Villarroel, la primera mujer árbitro en Palencia

PÁGINA 12 SUPLEMENTO

CÉSAR MANSO

El Palencia de la Regional juvenil goleó.

ALEVINES

Burgos, Segovia y Salamanca, rivales en el Regional

La próxima semana se disputará en Burgos, en los Campos de Pallafría, el Campeonato de Castilla y León de fútbol-7 alevín. El equipo palentino, dirigido por Claudio, está preparando muy bien esta competición, entrenando casi de forma semanal. El bloque de esta selección está formado por jugadores de la Peña Castilla, líder de la competición, y del San Telmo, segundo clasificado. Palencia estará en el grupo con las selecciones de Burgos, la anfitriona, Salamanca y Segovia. Sólo jugará la final el primer clasificado de cada grupo.

PÁGINA 10 SUPLEMENTO

M.C.D.2022

PRIMERA REGIONAL

El Alar dio la sorpresa de la jornada en Saldaña

SALDAÑA	0
ALAR	1

SALDAÑA: Roberto Franco, Rubén Melero, José María Rollón, Rubén Delgado, Guillermo Salvador, Francisco Melero, Gonzalo Rodríguez, Juan Díez, Francisco Sánchez, Ampelio Lorenzo, Antonio Luis Fontecha. Luego jugaron: Diego Merino, Juan González, Pedro Sánchez.
ALAR: Félix Estébanez, Julio Fuente, Juan Crespo, Francisco García, Jonathan Macho, David Garrán, Ángel Arroyo, Alberto González, Anselmo Gutiérrez, Fortunato Jorde, Francisco Cid. Luego jugó:Óscar Mata.
ÁRBITRO: Sancho Bombín, auxiliado por Sánchez y García.
Amonestaciones a los locales Francisco Sánchez, José María Rollón, Juan C. Díez y a los visitantes Fortunato Jorde, Juan C. Crespo, Félix Estébanez, Julio César Fuente, en dos ocasiones, por lo que fue expulsado en el minuto 88 de encuentro.
GOL: 0-1: Jonathan Macho.

D.P.
PALENCIA

La gran sorpresa de la jornada la protagonizó el Alar, que fue capaz de ganar en el terreno de juego de Saldaña, que de esta forma suma su segundo derrota consecutiva, dejando el camino libre el Carrión. Los alarenses plantearon un encuentro muy serio, jugando al contragolpe y tuvieron la fortuna de salvarse del 1-0 al parar de forma magnífica su portero una pena máxima señalada a favor de los locales en la primera parte.

Tras el gol alarense, fue un querer y no poder del Saldaña.

CÉSAR MANSO

Javier Rosario, jugador del Villamuriel, en el encuentro del pasado domingo en La Aguilera.

Villamuriel y Monzón siguen imbatidos tras sus justas tablas

Equilibrio de juego y muy pocas ocasiones, ocupando los respectivos portales dos ex-santelmistas

VILLAMURIEL	1
MONZÓN	1

VILLAMURIEL: Carlos Robles, Carlos Gimeno, David Gatón, Raúl Aparicio, Francisco Ramírez, Carlos Dintén, Eduardo García, Francisco Javier Bartolomé, Francisco Javier Rosario, Miguel A. Guerra, David Pajares. Luego jugó: Pablo Pérez.
MONZÓN: Emilio Rol, Óscar González, Luis Gimón, David Gómez, César Martín, Jesús Hermosa, Eduardo Heras, César García, Juan Belloso, Juan Antolín, Javier Rodríguez. Luego jugaron: Alejandro Macho e Iván Fraile.
ÁRBITRO: David de la Cuesta Campillo, auxiliado por Maestro López y Urrechu Sarmiento. Amarillas a los locales Raúl Aparicio, Francisco Ramírez, Miguel A. Guerra, Eduardo García, Carlos Dintén, Javier Rosario. Por parte visitante: Eduardo Heras, Jesús Hermosa, Luis F. Gimón, Juan Marcos, Óscar González.
GOLES: 1-0: Francisco Ramírez. 1-1:Jesús Hermosa.

D.P.
PALENCIA

Justo resultado en el Campo de la Aguilera.

El partido no fue brillante, con pocas ocasiones de gol por parte de ambos equipos, acabando la primera mitad con empate sin goles. Los locales, al poco del comienzo de la segunda mitad, lograron adelantarse en el marcador, pero el Monzón lograba empatar al transformar Jesús, su capitán, una pena máxima contra el portal de Carlos Robles, ex-compañero de equipo en las filas del San Telmo juvenil. Los dos equipos siguen imbatidos en la liga.

Manita del Paredes al colista San Juanillo

PAREDES	5
SAN JUANILLO	0

PAREDES: Javier Hurtado, Gustavo González, Miguel Ruiz, José García, Jesús Martínez, Luis Plaza, Abel Hernando, José Fernández, Manolo Cuesta, Roberto Antolín, Roberto Calaveras. Luego salieron Juan Gutiérrez, Jesús Rejón, Luis Jano.
SAN JUANILLO: Rubén Burgos, Roberto García, Rubén Merino, Carlos Aragón, Luis Calle, Francisco Villota, Eduardo Benito, Francisco J. Pérez, José Reguero, Faustino Calleja, Óscar Escudero. Luego salieron: Juan Pérez, Enrique Prados, David Crespo.
ÁRBITRO: Sobrino Santiso, auxiliado por Zamorano y Lerma. No se vio obligado a tener que sacar cartulina amarilla alguna.
GOLES: 1-0: Abel Hernando. 2-0: Abel Hernando. 3-0: Manolo Cuesta. 4-0. Abel Hernando. 5-0: Jesús A. Rejón.

D.P.
PALENCIA

El colista San Juanillo aguantó como pudo la primera parte, que acabó con mínima renta local, pero en la segunda, a raíz del segundo tanto paredeño, se hundió totalmente, encajando una nueva goleada. Los locales demostraron que son uno de los claros aspirantes al ascenso a la Regional Preferente, mientras que el equipo capitalino está pagando la novatada en esta nueva categoría, aunque si no se desmoralizan tiene que ser un equipo que vaya poco a poco a más.

En esta ocasión, el goleador paredeño en esta y otras temporada, Roberto Antolín, no llegó a "mojar".

Tablas en el derby norteño

CERVERA	0
BARRUELO	0

CERVERA: Mario Liébana, Óscar Palomero, Tomás Muñoz, Gustavo Rodríguez, Eugenio del Amo, José M. Ruiz, Javier Cabeza, Julio Gutiérrez, Eulogio Sánchez, Alberto Díez, Carlos Cabeza. Luego jugaron: Borja Vicente, Agustín Cabeza y Manuel Merino.
BARRUELO: Ricardo Moya, Alfredo Miguel, José A. Gutiérrez, José Gómez, José Castañeda, Fernando Cuevas, José Jorrín, Luis Balbás, José Andreu, Pedro García.
ÁRBITRO: Vián Ibáñez, auxiliado por Tejedo y Villaba. Amonestó a los locales Alberto Díez, José Ruiz y Carlos Cabeza y al visitante Luis Balbás.

Empate justo sin goles entre dos equipos que estuvieron igualados en todo y de los que se espera más en esta liga.

El CD Carrión le hizo un siete al C. Dueñas

CARRIÓN	7
C. DUEÑAS	0

CD CARRIÓN: Francisco Adámez, Ernesto Gallardo, José Sastre, Julián Adámez, Antonio Ostrowsky, Alberto Felipe, Carlos Hernández, Juan Campo, Jorge Pascual, Óscar Rojo, Moisés Andrés. Luego jugaron: Víctor Merino, Raúl Pérez, Benito González, José San Millán.
CASTILLA DUEÑAS: Luis Ortega, Luis López, Félix Iglesias, José Padrones, José López, César Gómez, Alberto Mayordomo, César Vegas, Eduardo Sánchez, Enrique Alfambra, José Resa. Luego jugaron Alberto López, Félix López.
ÁRBITRO: González Herrero, auxiliado por Mungula y Valiente. Amonestó a los locales Antonio Ostroswky, Jorge Pascual, Benito González y Julián Adámez y a los visitantes Eduardo Sánchez, Félix Iglesias, viendo este jugar la segunda cartulina amarilla por lo que tuvo que abandonar el campo en el minuto 50.
GOLES: 1-0: Juan Campo. 2-0: Carlos Hernández. 3-0: Carlos Hernández. 4-0: Óscar Rojo. 0: Juanillo. 6-0: Óscar Rojo. 7-0: Benito González.

D.P.
PALENCIA

No tuvo rival el líder Carrión, que pese a medirse a un rival siempre incómodo como el Castilla Dueñas, sentenció, merced a su gran juego, el partido en la primera mitad, a la que se llegó con un claro tanteo de 5-0.

En la segunda, con el marcador claramente favorable y con superioridad numérica, los carrioneses bajaron un tanto el pistón, aunque llegasen dos tantos más. El "submarino amarillo" mantiene el primer puesto y aumenta su renta.

CLASIFICACIÓN

Resultados

C.D. Saldaña – U.D. Alar	0 – 1
C.D. Villamuriel – C.D. Monzón	1 – 1
C.D. Carrión – C.D. Castilla Dueñas	7 – 0
C.D. Cervera – C.D. Barruelo	0 – 0
C.D. Paredes – San Juanillo C. Rural	5 – 0

Clasificación

	J.	G.	E.	P.	GF.	GC.	P.
C.D. CARRION	6	5	1	0	24	6	16
C.D. MONZON	6	3	3	0	13	4	12
C.D. SALDAÑA	6	4	0	2	7	4	12
C.D. VILLAMURIEL	5	2	3	0	14	7	9
U.D. ALAR	6	3	0	3	9	16	9
C.D. PAREDES	6	2	1	3	11	8	7
C.D. CASTILLA DUEÑAS	6	1	2	3	6	13	5
C.D. BARRUELO	6	0	4	2	6	13	4
C.D. CERVERA	5	0	2	3	2	9	2
SAN JUANILLO C. RURAL	6	0	2	4	8	20	2

PRÓXIMA JORNADA

SÁBADO, 6 DE MARZO.

- **BARRUELO-PAREDES.** En La Pedrosa, a las 17:00.

DOMINGO,7 DE MARZO.

- **SALDAÑA-VILLAMURIEL.** En el Soto, a las 17:00.
- **MONZÓN-CARRIÓN.** En el Municipal, a las 17:00.
- **CASTILLA DUEÑAS-CERVERA.** En el FedericioMayo, a las 17:00.
- **ALAR-SAN JUANILLO CAJA RURAL.** En el Municipal del Soto, a las 17:00.

M.C.D.2022

JUVENIL PREFERENTE

El numeroso público que presenció el encuentro disfrutó con el juego de los dos equipos, especialmente del morado, que por fin vio recompensado su buen fútbol con resultados

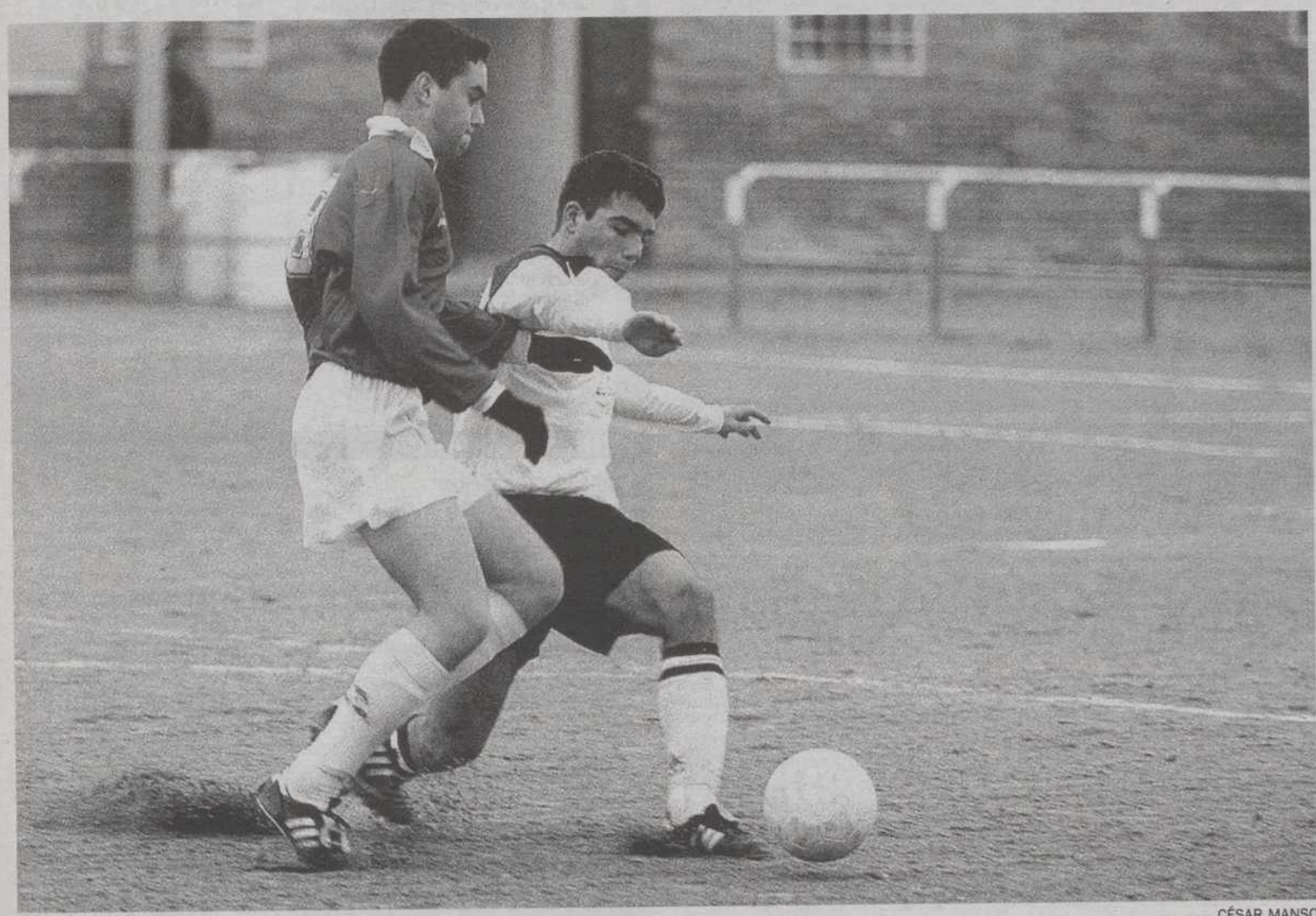

CÉSAR MANSO

Álvaro marcó dos tantos en el encuentro del pasado sábado.

El Palencia B jugó su mejor encuentro de la temporada

PALENCIA B	5
NUEVA SEGOVIA	2

PALENCIA B: Carlos, Nacho (Ruiz), Fredi, Eduardo, Gómez, Pablo, Santiago (Arturo), Álvaro, Iván, Juan (Alberto), Javi, (Durántez).
NUEVA SEGOVIA: Miguel, Rubén, Roberto, David (Mariano), Javier, Víctor, Pastor, Javi, Guillermo, Héctor, José Antonio.
ÁRBITRO: Camazón Linacero, regular.

Demasiado tarjetero en un encuentro que no presentó muchas complicaciones.
GOLES: 0-1, minuto 37: Guillermo. 1-1, minuto 38: Álvaro. 1-2, minuto 41: Guillermo. 2-2, minuto 45: Santiago. 3-2, minuto 62:Javi. 4-2, minuto 74: Juan. 5-2, minuto 86: Álvaro.

D.P.
PALENCIA

El equipo de Fortu jugó el mejor encuentro de la temporada ante un gran equipo, tercero en la general, que vino a Palencia a jugar y dejar jugar, por lo que los numerosos aficionados que se dieron cita en Las Ferrallas pudieron disfrutar de un gran partido.

Los locales salieron con ganas, desperdiciando claras oportunidades de gol, pero a medida que iba avanzando el encuentro fue imponiendo su calidad, especialmente la de su centrocampista Héctor, adelantándose en el marcador. El final de la primera parte fue espectacular, intercambiándose los goles en menos de siete minutos en un festival de fútbol ofensivo por ambas partes.

En la segunda mitad el Palencia siguió jugando al mismo ritmo, muy alto, pero los segovianos bajaron un tanto, posiblemente debido a la vigilancia a la que fue sometido su cerebro Héctor. Gran triunfo y extraordinario partido morado.

El Venta de Baños sufrió el infierno de Arenas

ARENAS	2
V. BAÑOS	1

ARENAS: Fraile, David, Agustín, Eduardo, Fernández, Javier, Díaz, Sánchez (García), Mariano (Muñoz), Miguel, Alberto.
VENTA DE BAÑOS: Cerrato, Raúl, Raúl Nieto (Manuel), Víctor, Julio, Alegre, Pichi (Juanma), Israel, Lobera, José María, Martín (Jony).
ÁRBITRO: Álvaro Resina. Permitió el juego duro del Arenas. Estaba muerto de miedo. Amarillas a los locales Sánchez, Díaz, Miguel y el delegado y a los venteños José María y Víctor.
GOLES: 1-0, minuto 14: Víctor, en propia portería. 1-1, minuto 32: Martín. 2-1, minuto 74: Miguel, tras escapársele el balón a Cerrato.

D.P.
PALENCIA

Lo sucedido en Arenas de San Pedro poco se asemejó a un encuentro. Desde el pitido inicial, los jugadores locales se dedicaron a insultar, amenazar y pegar patadas a los venteños, permitiéndoselo el colegiado. Los ferroviarios, ante esta situación, estaban descentrados e incapaces de dar dos pases seguidos.

Los locales se limitaban a jugar al patadón, mientras que los venteños apenas existían. Pese a todo, pudieron marcar en un par de oportunidades, mientras que Raúl caía lesionado por una dura entrada. En un barullo, el conjunto local lograba adelantarse en el marcador y en los últimos quince minutos apretaron los de Lolo.

Mal partido del Venta de Baños en un ambiente hostil, en el que no se pudo jugar al fútbol.

El árbitro fue el culpable, pero se justificó indicando que tiene que volver dentro de quince días porque sus compañeros se niegan a ir porque tienen miedo.

El San Telmo da un paso de gigante por la permanencia

CLARETIANOS	2
SAN TELMO	3

CLARETIANOS: David, Iván (Pablo), Clemente (Luis), Ismael, Miguel, Ignacio (Enrique), Víctor, Sanz, Espeso, Juan, Rubio, Ruiz.
SAN TELMO: Pedro Luis, Marcos, David Santiago, Eduardo, Javier, Luis, Dani (Roberto), Martín, Humberto, Rubén (Mario), David León.
ÁRBITRO: Alberto Vigil. Roja directa al palentino Eduardo en el minuto 23 y al local Ismael en el 51.
GOLES: 0-1, minuto 2: Humberto. 1-1, minuto 11: Juan, tras error del portero palentino. 2-1, minuto 23: Penalty a favor de los locales que supuso además la expulsión de Eduardo (muy protestado por los rojillos) marcando Espeso de penalty. 2-2, minuto 51: Contragolpe rápido santelmista, marchándose David León de su par, que no tiene más remedio que agarrarle de la camiseta, siendo expulsado. Falta que bota Humberto, marcando desde fuera del área. 2-3, minuto 79: Rechaces repetidos en el área local, aprovechados por David León para marcar

D.P.
PALENCIA

Gran y meritorio triunfo del San Telmo, que durante más de una hora jugó con un jugador menos. Los palentinos, pese a tener el marcador en contra y jugar con uno menos, no se fueron abajo y a base de buen juego y mucha entrega dominaron a los locales y cuando fue expulsado el jugador local fueron claramente superiores. Triunfo importantísimo para la permanencia.

Resultados

Bosco de Arévalo – Arandina C.F.	1 – 1
Dvo. Arenas – C.D. VENTA DE BAÑOS	2 – 1
C.F. PALENCIA B – C.P.C. Nueva Segovia	5 – 2
Grupo Río Vena – At. Burgalés	1 – 1
Peña Antonio José – Firestone C.F.	1 – 0
A.D. Calasanz – C.D. Numancia	1 – 1
C.F. Claretianos – C.D. SAN TELMO	2 – 3
Deportiva C.F. – Cuéllar C.F.	0 – 1

Clasificación

	J.	G.	E.	P.	GF.	GC.	P.
C.D. VENTA DE BAÑOS	18	11	3	4	32	14	36
GRUPO RIO VENA	18	10	4	4	38	20	34
FIRESTONE C.F.	17	9	3	5	32	28	30
C.P.C. NUEVA SEGOVIA	18	9	2	7	37	32	29
PEÑA ANTONIO JOSÉ	18	8	5	5	28	23	29
ARANDINA C.F.	18	7	6	5	30	17	27
C.F. CLARETIANOS	19	8	3	8	40	41	27
C.D. SAN TELMO	17	8	2	7	31	38	26
C.D. NUMANCIA	17	7	4	6	39	33	25
AT. BURGALÉS	17	7	4	6	22	20	25
DVO. ARENAS	19	7	3	9	27	28	24
C.F. PALENCIA B	18	7	3	8	32	34	24
A.D. CALASANZ	18	5	6	7	33	31	21
CUÉLLAR C.F.	18	6	1	11	27	45	19
BOSCO DE ARÉVALO	18	4	5	9	20	34	17
DEPORTIVA C.F.	18	2	2	14	19	49	8

M.C.D.2022

JUVENIL PROVINCIAL

ROSA MARCOS

El Villamuriel, en una segunda vuelta excepcional, se ha colocado segundo tras ganar al Cristo.

Polémica con el CD Aguilar

ALBERTO MORENO
PALENCIA

Saltó la polémica en la competición juvenil. El Aguilar, líder de la competición hasta no hace muchas jornadas, puesto que perdió al tener menos partidos jugados, tenía este fin de semana un duro compromiso en Fuentepino ante el Baltanás. La sorpresa llegó cuando el cuadro aguilarense se presentó para jugar este encuentro con únicamente siete jugadores.

Los locales pronto lograron adelantarse en el marcador, pero a los cuatro minutos, ante la sorpresa general, un jugador del Aguilar dejó el campo lesionado, por lo que aplicando el reglamento el encuentro tuvo que ser suspendido al quedarse el Aguilar con seis jugadores, con ese marcador de 1-0 favorable a los locales.

El Comité de competición de la Delegación palentina de fútbol decidió sobre este asunto en la tarde del pasado martes y decidió dar por perdido el encuentro al Aguilar por 3-0 por su actitud antideportiva.

Aún así, y pese a esta sorprendente derrota, especialmente por la forma de producirse, el Aguilar tiene en sus manos del título. Ha pasado a ocupar la tercera plaza, pero se encuentra a únicamente dos puntos de la cabeza y con tres encuentros menos jugados.

El Guardo, que tenía en esta oportunidad una ocasión de oro para restar dos puntos de desventaja y llevar aún más emoción a la liga (dado que deberá de recibir en esta segunda vuelta al Aguilar) no pasó del empate ante la Peña Castilla, mientras que el Villamuriel, que sigue su permanente escalada de posiciones, ha pasado a la segunda plaza, aunque el pasado fin de semana tuviese serios apuros para vencer en el Otero.

El Palencia espera que pueda ser sub-sede del Nacional

Mientras tanto, la noticia de la semana en la categoría juvenil se centra en la posibilidad de ser La Balastera sub-sede de la final del Campeonato de España juvenil. Valladolid ha solicitado acoger esta fase y en caso de concedérsela, algo que parece probable, Palencia acogería más de un encuentro. Gran noticia, al poder ver a los mejores juveniles del país.

Resultados

C.D. Baltanás – C.D. Aguilar	aplazado
C.D. Cristo Atco. Urbón – A.D.M. Villamuriel	2 – 3
C.D. San Antonio – C.D. Venta de Baños B	3 – 6
C.D. San Juanillo – C.D. Herrera	1 – 0
Peña R.D. Castilla B – C.D. Guardo	1 – 1
A.D. Villada – C.D. Cervera	1 – 6

DESCANSÓ: C.D. Ave María

Clasificación

	J.	G.	E.	P.	GF.	GC.	P.
C.D. GUARDO	15	10	3	2	61	23	33
A.D.M. VILLAMURIEL	15	10	1	4	54	28	31
C.D. AGUILAR	12	10	1	1	39	19	31
C.D. BALTANAS	14	8	2	4	39	24	26
C.D. AVE MARIA	13	8	0	5	65	27	24
C.D. CERVERA	14	8	0	6	46	43	24
PEÑA R.D. CASTILLA B	14	7	2	5	33	26	23
C.D. SAN JUANILLO	15	7	2	6	37	33	23
C.D. HERRERA	15	6	2	7	31	28	17
C.D. VENTA DE BAÑOS B	15	4	2	9	26	34	14
C.D. CRISTO ATCO. URBON	15	2	1	12	15	41	7
C.D. SAN ANTONIO	15	2	1	12	33	92	7
A.D. VILLADA	14	2	1	11	27	88	7

PRÓXIMA JORNADA

- **SÁBADO, 6 DE MARZO**
- **Aguilar-Cristo Atlético.** A las 17:00, en el Alberto Fernández.
- **Villamuriel-San Antonio.** A las 17:00, en La Aguilera.
- **Herrera-Peña Castilla.** A las 12:30, en el Parque.
- **Guardo-Villada.** A las 17:00, en La Estación.
- **Cervera-Ave María.** A las 11:00, en La Bárcena.
- **DOMINGO, 7 DE MARZO**
- **Venta de Baños B-San Juanillo..** A las 11:30, en el Polideportivo

ROSA MARCOS

EL GUARDO NO PASÓ DEL EMPATE

P. CASTILLA	1
GUARDO	1

GUARDO: Chino, Chechu, David, Salas, Jorge, Saúl, Benjamín, Terceño, José Ángel, Lele, Dani. Luego: Marcos, Sergio, Alfredo.
GOL: Dani

D.P.
PALENCIA

No supo jugar en esta ocasión el Guardo a un equipo que hizo su juego. Al líder le faltó serenar el juego y abrir el juego por las bandas

AFICIONADOS

Campeonato G.E. Renault Palencia "Memorial Manolo Fernández"

Resultados

Futos Secos Bam-Bam - Ofert Mueble	2 - 2
Bar Barredo - G.E. Renault	3 - 4
Bar Casa Manolo - Restaurante Ros	2 - 1

Descansó: Café Orly

Clasificación

	J.	G.	E.	P.	GF.	GC.	P
Ofert Mueble	12	9	2	1	35	17	28
Frutos Secos Bam-Bam	12	6	3	3	29	22	20
Bar Barredo	13	6	1	6	39	37	19
Bar Casa Manolo	12	6	0	6	34	21	15
G.E. Renault	13	5	1	7	24	38	13
Café Orly	12	4	2	6	21	33	14
Restaurante Ros	12	1	3	8	16	30	6

Próxima jornada.

Días 6 y 7 de Marzo

Café Orly - Bar Casa Manolo
G.E. Renault - Frutos S. Bam-Bam

Restaurante Ros - Bar Barredo
Descansa: Ofert Muble

L. QUIRCE

TABLAS EN EL CHOQUE ENTRE LOS DOS PRIMEROS CLASIFICADOS

Sin duda alguna, el choque de la jornada en el Trofeo de Empresas GE Renault lo protagonizaron los dos primeros clasificados, el Frutos Secos Bam Bam y el Ofert Mueble, que demostraron la razón por la que son los claros candidatos a alcanzar el triunfo final. Empate a dos que deja todo igual, con ocho puntos de renta del Ofert Mueble. El Bar Barredo, en mal momento, cayó ante el Renault, y pierde la posibilidad de ser la alternativa de poder a los dos primeros. El Bar Casa Manolo, en la foto, venció con algunos apuros al colista de la competición, el Restaurante Ros.

M.C.D.2022

CADETE PROVINCIAL

El San Telmo sentencia la suerte del Grupo 2 tras ganar al San Juanillo

SAN TELMO	3
SAN JUANILLO	0

SAN TELMO: David Martínez, David Martín, Miguel Calvo, Jesús Muñoz, Borja Pastor, Marcos Mediavilla, Rafael Pajares, Josué Boto, Jorge Cantera, Javier Rodríguez, Marco Álvarez. Luego salieron: José A. Alonso, Abel Pablos, Daniel San Millán, Rubén Abad, Manuel García.
SAN JUANILLO B: Emilio Miguel, Daniel Sendino, Fernando Ruiz, Tomás Santamaría, Jorge Arroyo, Dionisio Aguado, Víctor Sanz, David Ruipérez, Jesús Díez, David Pinedo, Óscar García. Luego salieron: Borja López, Héctor Aguilar, Juan García.
GOLES: 1-0:Marco. 2-0: Marco. 3-0: Mediavilla.
ÁRBITRO: Abad Mancho. Amonestó a los locales David y Marcos Mediavilla y a los visitantes Tomás, Borja, David Ruipérez, David Pinedo, Jesús Díez. Muy protestado por parte del equipo amarillo.

El partido de la jornada en la categoría cadete se jugaba en la Ciudad Asistencial San Telmo, que presentó una gran entrada. Primer y segundo clasificado se medían en un choque decisivo, dado que se jugaban la única plaza que daba derecho a jugar la final.

Buen partido, en el que no faltó la polémica, y triunfo justo del San Telmo, que de esta manera acudirá a la final, de no mediar una gran sorpresa en las últimas jornadas, enfrentándose al Herrera.

Los rojiblancos, de forma matemática, han alcanzado la final, tras ganar en la última jornada a la Peña Castilla, rival directo, aunque muy distanciado. Los de Chema Torres tienen ahora tiempo más que suficiente para preparar la final. Aunque resta tiempo para la misma, no hay un favorito claro.

ÓSCAR NAVARRO

Imagen del encuentro San Telmo B-EMF Venta de Baños.

Resultados Grupo I

A.D.M. Herrera – Peña R.D. Castilla A	2 – 0
C.P.M. V. Baños A Araceli – A.D. Pan y Guindas	3 – 1
C.D. San Antonio – C.D.S.T. B	0 – 13
C.D. San Juanillo B – C.D. Aguilar	2 – 0
C.F. Palencia B – C.P.M. V. Baños B Martín	6 – 0
DESCANSÓ: C.D. Cristo Atco.	

Clasificación

	J.	G.	E.	P.	GF.	GC.	P.
A.D.M. HERRERA	17	16	0	1	108	9	48
C.P.M. V. BAÑOS A ARACELI	17	12	1	4	59	22	37
PEÑA R.D. CASTILLA A	16	11	1	4	113	31	34
C.D. AGUILAR	16	10	1	5	81	24	31
C.F. PALENCIA B	16	9	2	5	61	26	29
C.D.S.T. B	15	9	1	5	74	18	28
C.D. SAN JUANILLO B	16	8	0	8	40	39	24
C.D. CRISTO ATCO.	16	6	0	10	64	90	18
C.P.M. V. BAÑOS B MARTIN	17	4	0	13	37	105	12
A.D. PAN Y GUINDAS	16	1	0	15	21	161	3
C.D. SAN ANTONIO	16	0	0	16	13	146	0

Resultados Grupo II

E.F.D.M. Dueñas – C.D. Ave María	2 – 0
A.D. Las Torres H. Silva – C.I. de la Amistad	0 – 3
Peña R.D. Castilla B – C.D. Guardo	1 – 6
C.D. San Telmo A – C.D. San Juanillo A	3 – 0
A.D.M. Villamuriel – C.P.M. V. Baños C Dólico	1 – 1

Clasificación

	J.	G.	E.	P.	GF.	GC.	P.
C.D. SAN TELMO A	15	13	2	0	87	6	41
C.D. SAN JUANILLO A	15	12	2	1	99	22	38
E.F.D.M. DUEÑAS	15	10	1	4	66	32	31
C.D. GUARDO	15	7	3	5	59	27	24
A.D.M. VILLAMURIEL	15	6	4	5	43	34	22
C.D. AVE MARIA	15	7	0	8	61	33	21
C.I. DE LA AMISTAD	15	5	2	8	28	69	17
C.P.M. V. BAÑOS C DOLICO	15	4	2	9	23	58	14
PEÑA R.D. CASTILLA B	15	1	3	11	21	65	6
A.D. LAS TORRES H. SILVA	15	0	1	14	10	151	1

Actividad en Guardo y Venta de Baños

El cadete A de la Escuela de Venta de Baños derrotó por 3-1 al Pan y Guindas, formando los venteños con: Luis Alberto (Matías), Pablito, Borja, Montoya, Willy, Toño (Becerril), Roberto, Jesús, José Ignacio, Alfonso y Julio. El equipo B perdió por 6-0 ante el Palencia.

El Guardo vencía a domicilio a la Peña Castilla por 1-6, con tantos norteños marcados por Óscar, Rueda, Alberto (2), Quique y Héctor, formando con: Jorge, Ramón, Riol, Jesús, Rueda, Jony, Alberto, Dani, Alvar, Chuchi y Óscar, para luego hacerlo Sergio, Héctor, Quique, Jorge, Rúa.

PRÓXIMA JOR.

■ SÁBADO, 6 DE MARZO.
Grupo A. Peña Castilla A-Venta de Baños A, 12:15, Viñalta. Pan y Guindas-S. Antonio, 10:30, Viñalta. Aguilar-Palencia B, 11:00, Alberto Fernández. Venta de Baños B-Cristo At., 12:00, Matadero.
Grupo B. S. Juanillo A-P. Castilla B, 10:00, Góticos.
■ DOMINGO, 7 DE MARZO.
Grupo A. CDST B-S. Juanillo B, 12:30, San Telmo.
Grupo B. CIA-Ave María, 12:30, campos CIA. Guardo-Las Torres, 11:30, estación. Venta de Baños-San Telmo, 12:00, Matadero. Villamuriel-Dueñas, 10:30, Aguilera.

CADETE REGIONAL

Punto que supo a poco al Palencia en su viaje a León

SAN ANDRÉS	1
CF PALENCIA	1

SAN ANDRÉS: Marcelino, Óscar, Víctor, José María, Santiago, Jayro, Carlos, Jonathan, Blanco, Rafael, Sergio. Luego jugaron: Aitor, Francisco, Iván, Pablo.
CF PALENCIA: Luis Cordero, Tarilonte, Roberto, Rubén, Cano, Pisa, De la Fuente, Luis Alberto, Saúl, Abril, Virgilio. Luego jugaron: David Ruiz, Álvaro González, Adrián.
GOLES: 0-1, minuto 50: De la Fuente. 1-1, minuto 70:Carlos.
ÁRBITRO: Villadares, muy casero.

D.P.
PALENCIA

El CF Palencia cada vez está más cerca de poder lograr el objetivo de salvar la permanencia, encontrándose en la clasificación general en un puesto de la zona media de la tabla. En pasado fin de semana tuvo una oportunidad de oro para dar un paso de gigante, pero se quedó a medio camino. En un campo embarrado, en el que tuvo que jugarse un fútbol-fuerza, el cuadro de Elías fue mejor que los locales, gozando de mejores oportunidades de gol, llevando el peso del encuentro. Los locales sólo asustaron un tanto a raíz del empate, en una jugada a balón parado, pero fue un espejismo, dado que los morados volvieron a tomar el control, mereciendo mejor suerte. Serio encuentro del Palencia que sigue con paso firme.

Resultados

U.D.C. Sur – Escuela Municipal	2 – 1
San Andrés C.F. – C.F. PALENCIA	1 – 1
At. Burgalés – U.D. Salamanca	3 – 1
C.D. Numancia – C.D. Arces	0 – 0
R.C.D. Ríbert – Real Valladolid	1 – 3
At. Bembibre – Grupo Río Vena	0 – 1
C.D. Benavente – C.D. Zamora	2 – 2

Clasificación

	J.	G.	E.	P.	GF.	GC.	P.
REAL VALLADOLID	19	15	4	0	57	10	49
U.D. SALAMANCA	19	13	3	3	45	19	42
C.D. ARCES	20	11	4	5	44	27	37
GRUPO RIO VENA	20	9	7	4	32	22	34
ESCUELA MUNICIPAL	19	8	8	3	27	17	32
AT. BURGALÉS	19	6	6	7	21	22	25
C.F. PALENCIA	20	7	4	9	28	30	25
AT. BEMBIBRE	20	7	4	9	16	29	25
R.C.D. RIBERT	18	6	4	8	34	24	22
U.D.C. SUR	20	5	5	10	28	38	20
SAN ANDRÉS C.F.	20	4	8	8	32	48	20
C.D. ZAMORA	19	5	3	11	22	35	18
C.D. NUMANCIA	19	1	11	7	12	16	14
C.D. BENAVENTE	20	1	5	14	14	74	8

ÓSCAR NAVARRO

El Palencia sumó un importante punto en León.

M.C.D.2022

IMÁGENES

CÉSAR MANSO

La Peña Castilla alevín salvo un importante escollo ante el CIA, partido al que acudió mucho público.

Se perfilan los favoritos en las diversas categorías

ALBERTO MORENO
PALENCIA

A medida que avanza la competición, poco a poco se van perfilando los favoritos en las diversas categorías. En la Primera Regional mantiene el liderato el Carrión, aunque siguen imbatidos Villamuriel y Monzón. En juveniles son tres los aspirantes al título. En cadetes, todo hace indicar que la final por el título enfrentará a la ADM Herrera y al San Telmo. La Peña Castilla, con permiso del Palencia y San Telmo, respectivamente, tiene al alcance de la mano el título en infantiles y alevines. En benjamines hay dos destacados en dos grupos, Palencia y Ave María, y en prebenjamines todo es cosa de dos.

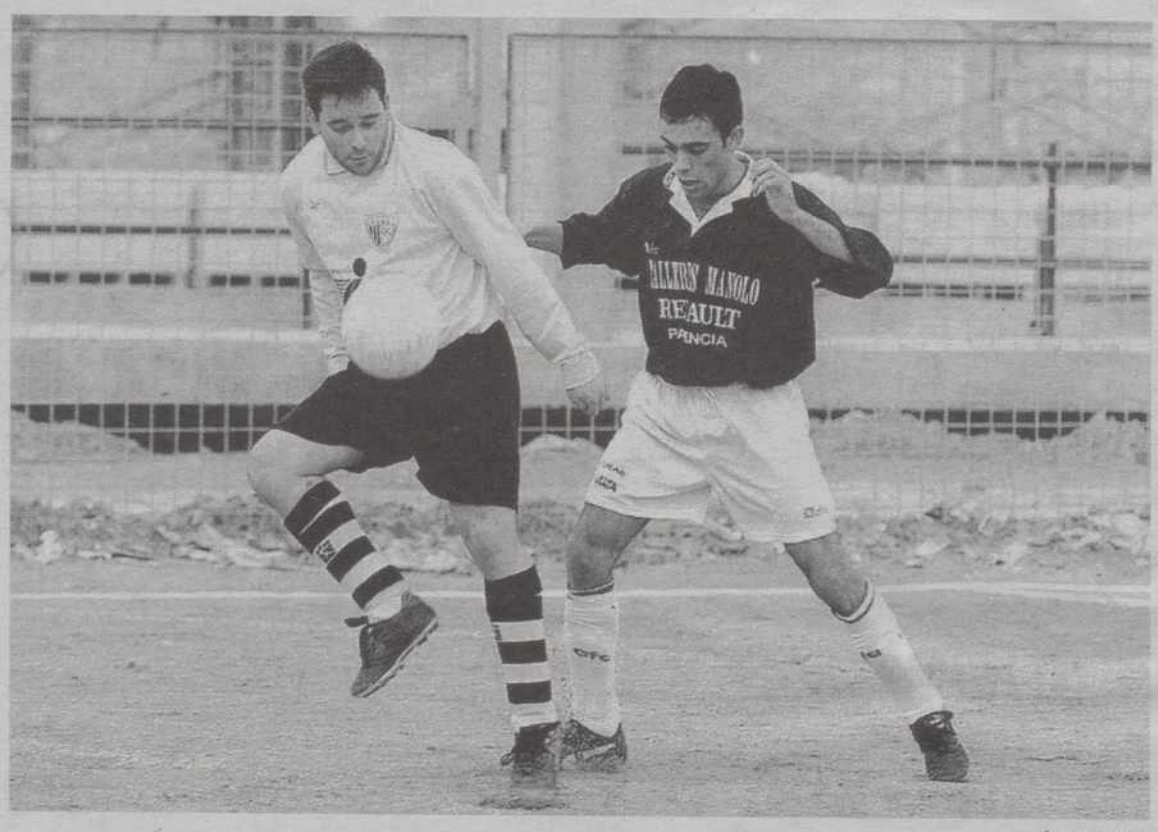

CÉSAR MANSO

El Monzón se mantiene imbatido y el San Juanillo volvió a caer goleado en Paredes.

ÓSCAR NAVARRO

El CIA A prebenjamín derrotó al Ave María

ROSA MARCOS

El San Telmo cadete, tras ganar al San Juanillo, tiene un pie en la final.

LIBRE DIRECTO

Numídico Antón.

NUMÍDICO ANTÓN PEDROSA
Director del Centro de Tecnificación de la Territorial

"Hay que entrenar más y mejor (III)"

Hemos de hacer entrenamientos divertidos y diversos. Conseguir que los niños vayan cada día a entrenar con ilusión y alegría. El fútbol es un juego y como tal hemos de entenderlo. Con benjamines y alevines debemos utilizar el balón en todos y cada una de las actividades para mejorar la técnica individual y colectiva de los jugadores, base en la que se ha de asentar todo el trabajo futuro.

Tenemos que trabajar con paciencia. No queramos que nuestros jugadores hagan en un día lo que cuesta años de entreno y esfuerzo. Y luego, no debemos olvidar que somos educadores. Tengo la imagen de un encuentro de alevines en la que mientras los niños jugaban y se preocupaban de meter el gol o de evitarlo, los "entrenadores" de este equipo tenían como principal actividad criticar la labor arbitral, discutir con los espectadores como cualquier menudencia o gritar a sus jugadores cuando estos cometían un error. Esto no es nuestra misión durante un partido. Hemos de dirigir a nuestro equipo, corregir a nuestros jugadores si cometen algún error o animarles en sus acciones positivas, enseñarles a respetar al contrario y ser buenos deportistas, etc...

Otro de los males que acompañan a nuestro fútbol-base y muy especialmente a los entrenadores en la obsesión del resultado. Cuando sólo importa ganar, el fútbol pierde su capacidad pedagógica, los chavales disfrutan menos y se desarrollan menos como personas. La victoria no consiste en ganar partido, sino hacer todo lo posible por ganar y de esta manera nunca serán perdedores.

En muchas ocasiones olvidamos que los verdaderos protagonistas de un partido de fútbol son los propios futbolistas. El entrenador no debe de pensar que esa es su lucha, sino un camino más para el progreso y mejora deportiva y humana de sus jugadores.

Un apartado importante en este proceso de formación y mejora de nuestro fútbol-base y de nuestros jóvenes futbolistas lo ocupan los padres. Gran parte del éxito y de los fracasos de cada niño dependen del papel que representa su padre. Y éste debe de saber qué debe hacer y qué no debe hacer parra ayudar a su hijo. Imagínense que pensará un niño a quien durante un partido su padre en una banda aconseja ¡sube, baja, golpea!, mientras su entrenador le está diciendo lo contrario.

M.C.D.2022

NUESTROS EQUIPOS

CLUB INTERNACIONAL DE LA AMISTAD ALEVÍN A

Arriba: Miguel Guzmán (segundo entrenador), Álvaro García Yáguez (defensa), Víctor M. García González (defensa), Rubén Sánchez López (defensa), Sergio Fernández González (defensa), Jorge Benito de la Parte (defensa), Juan María Arias Díez (defensa), José Sánchez Carrión (entrenador).
Abajo: Luis Crespo, Fernández (defensa), Alejandro Jerez Muñoz (defensa), Diego Sieira Prieto (defensa), Juan Carlos de Lózar Gómez (medio), David López López (defensa), David Fernández Martín (punta). También: Carlos González Cristóbal.

CLUB INTERNACIONAL DE LA AMISTAD INFANTIL A

Arriba, de izquierda a derecha: Diego Pajares Ortega (entrenador), Ignacio González Aguado (portero), Rubén Álvarez Alonso (defensa), Julio Alberto Pajares Real (defensa), Víctor Miguel Liébana López (medio), Álvaro Becerril Gómez (delantero), Alberto Laso Muñoz (defensa), Agustín Íñigo Lechón (defensa), Roberto González Arija (medio). Abajo: Manuel Dapena Fraile (medio), Javier Bravo Escudero (delantero), Víctor Donis Antolín (medio), Miguel Ángel Serna Masa (defensa), Daniel Gracia Sánchez (medio), Ignacio Javier Cebrián López (delantero), Víctor Fernández Pastor (defensa). Otros jugadores: Rodrigo Buena Atienza (defensa), Daniel Encina Álvarez.

CLUB INTERNACIONAL DE LA AMISTAD PREBENJAMÍN A

Plantilla.
Arriba, de izquierda a derecha: César García de la Mata (defensa), Javier Hoyos Marcos (defensa), Jesús Carlos Revilla Merino (medio), Alejandro Lobato Ortiz (defensa), Ignacio Vielva Martínez (defensa), Mario Barandica Aguado (guardameta).
Abajo, de izquierda a derecha: Javier Rodríguez Pardo (defensa), Zacarías Ulloa Felipe (delantero), Marcos Antolín Rebolledo (medio), Christian Miguel González (delantero), Víctor Sánchez Díez (defensa)-

CLUB INTERNACIONAL DE LA AMISTAD INFANTIL B

Arriba, de izquierda a derecha: José Baquero (entrenador), Alberto Roces Martín (defensa), Sergio Hoyos Cáceres (defensa), Sergio Sanz Rodríguez (defensa), Edgar de la Fuente (medio), Sara de la Vega Aragón (delantera), Patricia Laureiro Íñigo (medio). **Abajo:** David Salazar Rivas (delantero), Juan Carlos Díez García (defensa), Patricia Laso Muñoz (medio), Ignacio García Ortega (medio), Santiago Sáez Teruel (portero). También juegan: Jairo Romón, Enrique Bajón, Elena López, Sara Hermoso, Alicia Donis.

CLUB INTERNACIONAL DE LA AMISTAD ALEVÍN C

Plantilla:
Santos Román (entrenador), Álvaro Garrido Álvarez (defensa), Santiago Hoyos Cáceres (defensa), Pablo Bustillo Martín (medio), Jonathan Ruiz Sánchez (defensa), Javier Ruiz Castrillejo (medio), Héctor Rodríguez Pardo (defensa), Alfonso Gregorio Redondo (portero), David García González (medio), Pablo Aitor Dehesa Alonso (defensa), José Luis Antolín Joaquín (medio), Iñaki Antolín Joaquín (delantero), Carlos Alonso Delgado (delantero).

CLUB INTERNACIONAL DE LA AMISTAD CADETE

Plantilla.
Arriba, de izquierda a derecha: Adolfo Martínez Gutiérrez (portero), Alberto Román Lorenzo (delantero), César Jesús Jiménez Ruiz (defensa), Eduardo García Prieto (defensa), Roberto Marín Ibáñez (centrocampista), Javier Mateo Viciosa (centrocampista).
Abajo: Roberto González Arija (defensa), Rodrigo Terán Méndez (defensa), Agustín Íñigo Lechón (centrocampista), Pablo Sanz Miguel (medio), Andrés San Martín Becares (defensa), Alberto López Patiño (medio). También juegan: José María Ibáñez Bombín (portero), Fernando Mediavilla Villacorta (delantero).

M.C.D.2022

INFANTILES

Siete jornadas restan para que acabe la liga y Peña Castilla y Palencia siguen siendo los únicos candidatos al triunfo liguero, a la espera de su enfrentamiento en Viñalta

Los líderes se mantienen firmes

ENRIQUE CAÑA

El Palencia goleó a las Torres y mantiene sus opciones de lograr el título.

ALBERTO MORENO
PALENCIA

Siete jornadas restan para que acabe la liga en la Primera División infantil y tras la última disputada todo sigue igual, con la salvedad que el San Telmo, que ya estaba prácticamente descartado de la lucha por el título, tras su derrota ante la Peña, se aleja más de la cabeza tras su sorprendente empate ante el Herrera en casa.

Los dos primeros clasificados vencieron con autoridad y rotundidad, como queriendo intimidar al directo rival. El líder, la Peña Castilla, venció en el terreno de juego del penúltimo clasificado por 0-7 y de esta forma alcanza los cien goles marcados en la liga. El Palencia, segundo en la general, lograba la goleada de la jornada, no teniendo piedad del colista, al que endosó la friolera de 19 goles.

De nuevo, los dos equipos de la Escuela Municipal de Venta de Baños lideran la Segunda

La suerte final de esta liga se decidirá en el encuentro de vuelta que jueguen Peña Castilla y Palencia. En el encuentro de ida en Las Ferrallas se produjo un empate. El Palencia, para ganar el título, debe de ganar en Viñalta, algo que nadie ha hecho. A los de Márquez les vale con un empate. Todo si ambos equipos ganan el resto de los partidos, algo que parece muy probable, dado que existen una gran diferencia sobre el resto.

En la Segunda División, los dos equipos de la Escuela Municipal de Fútbol de Venta de Baños ocupan la primera plaza, aunque el equipo B cayese goleado en su desplazamiento al terreno de juego del Carrión, que de esta forma empata en la clasificación general de este grupo con los ferroviarios.

En el Grupo B ha habido varios líderes durante la liga, recuperando la primera plaza el equipo C venteño.

Resultados 1ª Div.

A.D.M. Villamuriel A – C.D. San Juanillo A	3 – 5
A.D. Las Torres H. Silva – C.F. Palencia A	0 – 19
C.I. de la Amistad A – Peña R.D. Castilla A	0 – 7
C.D. San Telmo A – A.D.M. Herrera	3 – 3
C.D. Guardo – C.D. Aguilar	3 – 0

DESCANSÓ: C.D. Ave María

Clasificación

	J.	G.	E.	P.	GF.	GC.	P.
PEÑA R.D. CASTILLA A	14	12	2	0	103	11	38
C.F. PALENCIA A	14	11	2	1	97	12	35
C.D. SAN TELMO A	14	9	3	2	64	23	30
C.D. SAN JUANILLO A	14	8	0	6	62	36	24
C.D. AVE MARIA	13	7	2	4	62	21	23
A.D.M. HERRERA	13	7	2	4	32	24	23
C.D. GUARDO	14	5	2	7	37	46	17
C.D. AGUILAR	13	4	0	9	15	43	12
A.D.M. VILLAMURIEL A	13	2	1	10	19	96	7
C.I. DE LA AMISTAD A	14	1	2	11	12	79	5
A.D. LAS TORRES H. SILVA	14	1	0	13	9	121	3

Resultados 2ª Div. - G I

C.F. Palencia B – A.D.M. Villamuriel B	7 – 1
A.D. Pan y Guindas – C.I. de la Amistad B	16 – 0
C.D. Carrión – C.P.M. V. Baños B Martín	4 – 0
A.D. Villada – C.D. San Juanillo B	3 – 5

Clasificación

	J.	G.	E.	P.	GF.	GC.	P.
C.P.M. V. BAÑOS B MARTIN	13	10	1	2	72	18	31
C.D. CARRION	13	10	1	2	82	22	31
A.D. PAN Y GUINDAS	13	7	3	3	50	29	24
C.D. SAN JUANILLO B	13	6	3	4	58	39	21
C.F. PALENCIA B	13	5	3	5	49	38	18
A.D. VILLADA	13	6	1	6	60	38	16
C.I. DE LA AMISTAD B	13	1	0	12	5	135	3
A.D.M. VILLAMURIEL B	13	1	0	12	16	73	0

Resultados 2ª Div. - G II

Peña R.D. Castilla B – E.F.D.M. Dueñas	2 – 3
C.P.M. V. Baños A Velasco – A.D. Kalós	0 – 5
C.D. San Juanillo C – C.P.M. V. Baños C V.Láser	3 – 5
C.D. Baltanás – C.D.S.T. B	0 – 4

DESCANSO: C.D. San Antonio

Clasificación

	J.	G.	E.	P.	GF.	GC.	P.
C.P.M. V. BAÑOS C V.LASER	15	12	1	2	103	25	37
PEÑA R.D. CASTILLA B	15	11	1	3	71	27	34
A.D. KALOS	15	11	0	4	81	34	33
C.D.S.T. B	15	10	2	3	71	26	32
E.F.D.M. DUEÑAS	15	10	0	5	83	22	30
C.P.M. V. BAÑOS A VELASCO	15	4	0	11	27	65	12
C.D. SAN JUANILLO C	15	3	0	12	31	94	9
C.D. SAN ANTONIO	15	3	0	12	40	130	9
C.D. BALTANAS	16	2	0	14	27	111	6

PRÓXIMA JORNADA

SÁBADO, 6 DE MARZO.

PRIMERA DIVISIÓN.
San Juanillo A-Ave María, 11:30, Góticos.
Palencia A-Villamuriel A, 11:00, Ferrallas.
Herrera-CIA A, 11:00, el Parque.
Aguilar-San Telmo A, 12:30, Alberto Fernández.

SEGUNDA DIVISIÓN. GRUPO A.
CIA B-Palencia B, 17:00, Campos CIA.
San Juanillo B-Carrión, 15:30, Góticos.

SEGUNDA DIVISIÓN. GRUPO B.
Dueñas-San Antonio, 12:00, Federico Mayo.
Venta de Baños C-Venta de Baños A, 10:30, Matadero.

DOMINGO, 7 DE MARZO.

PRIMERA DIVISIÓN.
Peña Castilla-Las Torres, 12:00, Viñalta.

SEGUNDA DIVISIÓN. GRUPO A.
Venta de Baños B-Pan y Guindas, 10:30, Matadero.
Villamuriel B-Villada, 12:30, Aguilera.

SEGUNDA DIVISIÓN. GRUPO B.
Kalos-Peña Castilla B, 11:00, Otero.
CDST B-San Juanillo C, 11:00, San Telmo.

Clara victoria del CD Guardo en el derby norteño

El CD Guardo venció por 3-0 al Aguilar en el derby norteño. Los locales tardaron en adaptarse al terreno de juego, pero a medida que iba pasando el encuentro fue dominando al rival, disfrutando de varias ocasiones de gol. En la segunda parte llegaron los goles, encerrando a los aguilarenses en su campo, pudiendo ser aún mayor la goleada. Destacó todo el equipo por su lucha, sin dar un balón por perdido.

Los guardenses jugaron con: Kike, Rodri, Bubi, Edu, David, Bala, Picos, Mediavilla, Jorge, Alen, Caminero. Luego lo hicieron: Iván, Julio, Sergi, Rubén. Los goles fueron marcados por Alen y Rubén (2).

En infantil A Fontanería Velasco Puertas de la Escuela Municipal de Venta de Baños perdió por 0-5 ante los Kalós. Javier Alonso alineó a:Ángel, Fran; Jesús, Andrés, Christian, Íñigo, José María, David, Alfambra y Pablo.

El infantil B Talleres Martín perdió por 4-0 ante el Carrión, en un flojo encuentro de los venteños. José Luis Martínez alineó a: Diego, Vicente, (Alberto), Calzada, Montoya (Orozco),Velasco, Agustín, V. Martín, Víctor G., Juanjo (Carreño), Dani y Miguel.

El infantil C de la Escuela Municipal de Venta de Baños Vídeo Club Láser derrotó por 3-5 al San Juanillo C, con tantos marcados por Fran (2),Carro, Juan y Gabi. Pablo López alineó a: Ismael, Luismi, Unai, Gabi, Javi (Rubén),, Roberto (Maño), Diego (Carro), Víctor, Sánchez, Fran y Juan.

M.C.D.2022

ALEVINES

Jornada dispar de la Escuela Municipal de Venta de Baños

El equipo alevín A de la Escuela Municipal de Venta de Baños Elecmón empató a cero frente al CIA B. Juan Carlos Temiño y Jesús Vega formaron con: Diego, Héctor, Vicente, Rubén Fernández, Orozco, Rubén López, Miguel, Pepe, Guti y Álex.
El equipo B Alimentación Arancha perdió por 3-5 frente a la Peña Castilla C, con goles de Diego, Borja y Quique. Félix Díez alineó a: Alberto, Diego, Rafa, Alberto, Juanjo, Borja, David, Quique, Adrián, Bernal, Gonzalo, Alejandro.
El alevín C Carnes la Ferroviaria derrotó por 0-3 al Torquemada, con tantos marcados por David, Fran y Fernando. Chaleco alineó a David, Fran, Álvaro, Jorge, Samuel, Santi, Albertillo, Dani, Julio, Fernando.
El alevín D Bar Vega derrotó por 1-0 al Baltanás. Félix Iglesias alineó a: Axier, Félix, Jorge, Dani, Balta, Álvaro, Javi, Alberto, Alexis, Álex.
El equipo alevín del Guardo derrotó por 6-5 al Aguilar, marcando los seis goles de los de la Camareta Prol. El Guardo formó con: Jesús, Héctor Vega, Héctor Martín, Edu, Prol, Benjamín, Félix, para luego hacerlo Sara, Jon, Manolín, Carlos, Sergi, Javi, Gonzalo. Entretenido encuentro por parte de ambos equipos, como muestra el propio marcador. Maravilloso encuentro de Prol.

La Peña Castilla salvó el duro hueso del Club de la Amistad

La próxima semana se disputará en Burgos el Regional de la categoría, jugando la selección provincial en el grupo B junto a Segovia, Salamanca y el anfitrión

ALBERTO MORENO
PALENCIA

También restan siete jornadas en la liga alevín en su Primera División y siete encuentros para que posiblemente la Peña Castilla se alce con el título. El pasado fin de semana salvó uno de sus últimos escollos en la liga (el otro puede ser el San Juanillo) al vencer en el siempre complicado campo del Club Internacional de la Amistad por 1-3. Su inmediato rival, el San Telmo, consciente que tiene que ganar un punto en el golaverage general a los peñistas, goleó al penúltimo clasificado por 11-0.

Entre primer y segundo clasificado hay tres puntos de margen y el golaverage particular están empatados, por lo que en caso de igualada final habría que recurrir a la diferencia de goles favor-contra. En este aspecto, los líderes también superan ampliamente a los rojillos. Tienen 110 goles a favor por 22 en contra (+88), por 94 a favor y 26 en contra del San Telmo (+68).

En la Segunda División, pese a la derrota ante el San Telmo B, el Pan y Guindas mantiene el liderato, con seis puntos de ventaja sobre el segundo, el San Juanillo.

En Tercera, Grupo 1, también el líder, el Padre Claret de Luisito, caía derrotado en su último desplazamiento a Velilla por 2-1, pero conserva cuatro puntos de ventaja en relación al segundo clasificado, la Peña Castilla C. Mucha igualdad existe en el Grupo B, donde se mantiene en la primera plaza Kalós.

Mientras tanto, la selección provincial ya conoce sus rivales en el Campeonato Regional alevín que se celebrará la próxima semana en Burgos. A los de Claudio les ha tocado en suerte en el grupo a Salamanca, Segovia y el anfitrión.

CÉSAR MANSO

David, Peña Castilla, mira el balón en el encuentro ante el Club Internacional de la Amistad.

Pan y Guindas, pese a la derrota ante el San Telmo B, líder en Segunda

Resultados 1ª División

C.D. Cristo Atco. T. León – C.D. Ave María A	2 – 4
A.D.M. Villamuriel A – C.D. S. Juanillo A Radiop	2 – 10
A.D.M. Astudillo – C.D. Palencia A	3 – 4
C.I. de la Amistad A – Peña R.D. Castilla A	1 – 3
C.D. San Telmo A – A.D.M. Herrera	11 – 0
C.D. Guardo A – C.D. Aguilar	5 – 4

Clasificación

	J.	G.	E.	P.	GF.	GC.	P.
PEÑA R.D. CASTILLA A	15	13	2	0	110	22	41
C.D. SAN TELMO A	15	12	2	1	94	26	38
C.D. S. JUANILLO A RADIOP	15	11	0	4	105	39	33
C.I. DE LA AMISTAD A	15	9	1	5	81	41	28
C.D. PALENCIA A	15	9	1	5	54	29	25
C.D. GUARDO A	15	8	1	6	52	66	25
C.D. AVE MARIA A	15	5	1	9	49	79	16
C.D. AGUILAR	15	5	0	10	44	74	15
C.D. CRISTO ATCO. T. LEON	15	4	1	10	58	100	13
A.D.M. ASTUDILLO	15	2	3	10	45	75	9
A.D.M. HERRERA	15	2	2	11	27	84	8
A.D.M. VILLAMURIEL A	15	2	2	11	34	118	8

Resultados 2ª División

Peña R.D. Castilla B – C.D. Carrión	4 – 1
A.D.M. Villamuriel B – C.D. S. Juanillo B Rural	3 – 5
A.D. Las Torres H. Silva – C.F. Palencia B	5 – 5
C.I. de la Amistad B – C.P.M. V. Baños A Elecmón	0 – 0
C.D.S.T. B – A.D. Pan y Guindas	4 – 2
C.D. San Antonio A – C.D. Ave María B	6 – 10

Clasificación

	J.	G.	E.	P.	GF.	GC.	P.
A.D. PAN Y GUINDAS	15	12	1	2	88	32	37
C.D. S. JUANILLO B RURAL	15	9	4	2	77	43	31
C.F. PALENCIA B	15	9	3	3	78	37	30
C.D.S.T. B	15	8	4	3	57	34	28
C.P.M. V. BAÑOS A ELECMON	15	8	1	6	44	30	25
A.D. LAS TORRES H. SILVA	15	6	6	3	69	43	24
PEÑA R.D. CASTILLA B	15	8	0	7	58	42	24
C.I. DE LA AMISTAD B	14	6	2	6	45	23	20
C.D. AVE MARIA B	15	4	3	8	49	53	15
C.D. SAN ANTONIO A	15	4	2	9	73	87	14
A.D.M. VILLAMURIEL B	15	2	0	13	25	121	6
C.D. CARRION	14	0	0	14	17	135	0

Resultados 3ª Div. - G I

C.D. S. Juanillo D Rural – C.D. Cervera	5 – 2
C.D. Velilla – A.D. APA Padre Claret B	2 – 1
C.P.M. V. Baños B Arancha – Peña R.D. Castilla C	3 – 5
C.D. San Antonio B – A.D. Pan y Guindas B	8 – 2
DESCANSÓ: C.D. Guardo B	

Clasificación

	J.	G.	E.	P.	GF.	GC.	P.
A.D. APA PADRE CLARET B	11	10	0	1	78	19	30
PEÑA R.D. CASTILLA C	11	8	2	1	68	25	26
C.D. VELILLA	11	7	2	2	70	22	23
C.P.M. V. BAÑOS B ARANCHA	11	7	0	4	56	32	21
C.D. S. JUANILLO D RURAL	11	4	0	7	42	44	12
C.D. GUARDO B	10	3	1	6	29	65	10
C.D. SAN ANTONIO B	10	3	1	6	27	56	10
C.D. CERVERA	10	3	0	7	24	46	9
A.D. PAN Y GUINDAS B	11	0	0	11	16	101	0

Resultados 3ª Div. - G II

C.D. Osorno – C.D. San Juanillo C	4 – 2
C.P.M. V. Baños D B. Vega – C.D. Baltanás	1 – 0
A.D. Villada – C.I. de la Amistad C	3 – 2
A.D.C. Torquemada – C.P.M. V. Baños C Ferrovi	0 – 3
A.D. APA Padre Claret A – A.D. Kalós	6 – 8

Clasificación

	J.	G.	E.	P.	GF.	GC.	P.
A.D. KALOS	12	9	0	3	77	41	24
C.D. BALTANAS	12	7	1	4	40	31	22
C.P.M. V. BAÑOS D B. VEGA	12	7	1	4	39	42	22
A.D. APA PADRE CLARET A	12	6	2	4	62	58	20
C.P.M. V. BAÑOS C FERROVI	12	5	3	4	53	36	18
A.D. VILLADA	12	5	2	5	46	51	17
A.D.C. TORQUEMADA	12	5	1	6	38	44	16
C.I. DE LA AMISTAD C	12	4	1	7	33	48	13
C.D. OSORNO	12	3	2	7	34	38	11
C.D. SAN JUANILLO C	12	2	1	9	24	57	7

PRÓXIMA JOR.

SÁBADO, 6 DE MARZO.

Primera División.
Palencia A-Villamuriel, 13:15, Ferrallas. P. Castilla A-Astudillo, 12:15, Viñalta. Herrera-CIA A, 11:30, Herrera. Aguilar-S. Telmo, 13:00, Aguilar.

Segunda División.
S. Juanillo B-Carrión, 17:00, Góticos. Palencia B-Villamuriel B, 13:15, Ferrallas. V. de Baños A-Las Torres, 16:00, Matadero. S. Antonio A-P. Castilla B, 09:45, Viñalta.

Tercera División Grupo A
Cervera-Velilla, 13:00, La Bárcena. Padre Claret B-Venta de Baños B, 11:00, Viñalta.

Tercera División. Grupo B
Baltanás-Villada, 17:00, Fuentepino. CIA C-Torquemada, 17:00, Campos CIA. V. de Baños C-Padre Claret A, 17:15, Matadero.

DOMINGO, 7 DE MARZO.

Primera División.
San Juanillo A-Ave María A, 10:00, Góticos. Guardo-Cristo Atlético, 11:00, Camareta.

Segunda División.
Pan y Guindas A-CIA B, 09:30, Viñalta. Ave María-CDST B, 12:00, Góticos.

Tercera División Grupo A
Peña Castilla C-San Antonio B, 12:00, Viñalta. Pan y Guindas B-Guardo B, 10:45, Viñalta.

Tercera División. Grupo B
Kalós-Osorno, 13:00, Otero. San Juanillo C-V. de Baños D, 11:00, Góticos.

M.C.D.2022

BENJAMINES

CÉSAR MANSO

Jugadores del Ave María B, celebrando un gol en su partido ante la Peña Castilla.

Tres equipos en un pañuelo en el Grupo I

ALBERTO MORENO
PALENCIA

Igualdad absoluta en el Grupo 1 benjamín, donde hay tres equipos metidos en un pañuelo. San Juanillo y San Telmo están empatados en la primera plaza, con dos derrotas, pero en la tercera se encuentra la Peña Castilla, que también ha sumado dos derrotas, pero que tiene un encuentro menos, por lo que se puede afirmar que existe un triple empate. Restan cuatro jornadas y puede ocurrir de todo en este apasionante grupo.

No ocurre lo mismo en el B, dado que el Ave María abre aún más hueco, tras vencer con autoridad en casa del segundo clasificado, Las Torres de Calabazanos. Los de Campos Góticos sólo han cedido un empate en toda la liga, prueba de su superioridad.

El Palencia B, con chavales de primer año, es el único equipo de la categoría que ha ganado todos los partidos jugados y eso que tiene un duro rival en el San Antonio, segundo clasificado.

El Ave María se distancia en el 2 y el Palencia sigue intratable en el tercero

Mientras tanto, el benjamín A Mesón la Plaza de Venta de Baños perdía de forma escandalosa por 0-19 ante el San Juanillo A. Teo Vegas formó con: Manchón, Juan Carlos, Óscar, Lajo, Álvaro, Sergio, Héctor, Javi, Manu, Raúl.

El equipo B Mesón la Plaza perdió 7-2 ante el Palencia A, marcando los tantos Quique. Teo Vegas formó con: Álvaro, Buig, José Juan, Dani, León, Quique, Gallego, Juan, David, Blanco, Víctor.

El benjamín C perdió por 1-5, con de Ánder, ante el San Juanillo C. Juan Carlos Acero formó con: Dani, Jato, Alberto, Carlos, Ángel, Ánder, A. Martín, Jehosúa, Javi, Víctor, Jesús.

El Guardo benjamín perdía por 5-0 ante el San Telmo, formando con Miguel, Joni, Kike, Sergio, Adrián, Nacho, Javi, para luego hacerlo Raúl, Óscar, Diego Antón, Salazar, Iván, René y Víctor. Los norteños, pese a la derrota, demostró que pese a su corta edad cuenta con un gran equipo, tuteando al todopoderoso San Telmo. Les sobró a los guardenses la primera parte, en la que salieron con demasiado recelo.

Resultados Grupo I

C.D. San Telmo A – C.D. Guardo	5 – 0
E.F.D.M. Dueñas – A.D.M. Villamuriel A	1 – 6
CPM V. Baños A M.Plaza – C.D. San Juanillo A	0 – 19
C.I. de la Amistad A – Peña R.D. Castilla A	0 – 6
C.F. Palencia A – CPM V. Baños B. M. Plaza	7 – 2

Clasificación

	J.	G.	E.	P.	GF.	GC.	P.
C.D. SAN JUANILLO A	14	12	0	2	111	17	36
C.D. SAN TELMO A	14	12	0	2	82	32	36
PEÑA R.D. CASTILLA A	13	11	0	2	88	27	33
C.I. DE LA AMISTAD A	14	9	1	4	50	27	28
C.F. PALENCIA A	14	9	0	5	72	49	27
A.D.M. VILLAMURIEL A	14	4	2	8	40	54	14
CPM V. BAÑOS A M.PLAZA	14	4	1	9	42	107	13
C.D. GUARDO	14	2	2	10	33	71	8
CPM V. BAÑOS B. M. PLAZA	13	1	2	10	24	75	5
E.F.D.M. DUEÑAS	14	0	2	12	13	96	2

Resultados Grupo II

C.D. Aguilar – C.D. S. Juanillo B Arcos	9 – 0
A.D. APA Padre Claret – A.D. Pan y Guindas	aplazado
A.D. Las Torres H. Silva – C.D. Ave María A	3 – 4
A.D.M. Herrera – C.D. Cristo Atc. Saldaña	2 – 6
DESCANSÓ: C.D.S.T. B	

Clasificación

	J.	G.	E.	P.	GF.	GC.	P.
C.D. AVE MARIA A	12	11	1	0	72	18	34
A.D. LAS TORRES H. SILVA	12	7	1	4	60	31	22
C.D. CRISTO ATC. SALDAÑA	11	6	2	3	58	43	20
C.D. AGUILAR	9	6	0	3	40	29	15
C.D.S.T. B	10	3	2	5	24	27	11
A.D.M. HERRERA	12	3	1	8	22	49	10
A.D. APA PADRE CLARET	10	2	1	7	29	48	7
C.D. S. JUANILLO B ARCOS	10	1	0	9	9	69	3
A.D. PAN Y GUINDAS	0	0	0	0	0	0	0

Resultados Grupo III

C.I. de la Amistad B – C.D. San Juanillo D	5 – 1
C.D. San Antonio – A.D.M. Villamuriel B	4 – 1
CPM V. Baños C Bar Vega – C.D. S. Juanillo C Moreno	1 – 5
C.D. Ave María B – Peña R.D. Castilla B	1 – 2
DESCANSÓ: C.F. Palencia B	

Clasificación

	J.	G.	E.	P.	GF.	GC.	P.
C.F. PALENCIA B	12	12	0	0	76	13	36
C.D. SAN ANTONIO	13	9	2	2	77	27	29
C.D. S. JUANILLO C MORENO	13	7	4	2	52	24	25
A.D.M. VILLAMURIEL B	12	7	1	4	52	16	22
C.I. DE LA AMISTAD B	13	6	2	5	46	35	20
C.D. AVE MARIA B	12	4	1	7	45	39	13
CPM V. BAÑOS C BAR VEGA	12	3	0	9	31	59	9
PEÑA R.D. CASTILLA B	13	3	0	10	23	80	9
C.D. SAN JUANILLO D	12	0	0	12	15	124	0

PRÓXIMA JORNADA

■ SÁBADO, 6 DE MARZO.

Grupo A.
CPM Venta de Baños Mesón la Plaza-San Telmo, a las 17:00, en el Matadero.
ADM Villamuriel A-Venta de Baños A Mesón la Plaza, a las 11:30, en Villamuriel.
CD Juanillo A-Club Internacional de la Amistad A, a las 13:00, en Campos Góticos.

Grupo B.
Cristo Atlético-CD Aguilar, a las 11:00, en el Otero.
CD Juanillo B-CDST B, a las 13:00, en Campos Góticos.

Grupo C.
ADM Villamuriel B-CPM Venta de Baños C, a las 13:00, en Villamuriel.
Peña Castilla B-Palencia B, a las 13:30, en Viñalta.

■ DOMINGO, 7 DE MARZO.

Grupo A.
Guardo-Dueñas, a las 12:15, en La Camareta.
Peña Castilla A-Palencia A, a las 13:15, en Viñalta.

Grupo B.
Ave María-Herrera, a las 12:00, en Campos Góticos.

Grupo B.
San Juanillo D-San Antonio, a las 13:00, en Campos Góticos.
San Juanillo C-Ave María B, a las 11:00, en Campos Góticos.

PREBENJAMINES

SAN JUANILLO Y CLUB DE LA AMISTAD SIGUEN INTRATABLES

Restan ocho jornadas para acabar la liga prebenjamín y los dos primeros clasificados siguen manteniendo una clara superioridad sobre el resto y todo hace indicar que el título se jugará entre ambos en el encuentro de vuelta, tras el triunfo de la primera vuelta del San Juanillo A ante el Club Internacional de la Amistad A. Los dos primeros clasificados golearon en sus últimos compromisos. El próximo domingo, a las 11:30, en los Campos del Club Internacional, se jugará el partido de la jornada, al medirse el segundo clasificado contra el tercero.

ÓSCAR NAVARRO

El CIA A mantiene la segunda plaza tras derrotar al Ave María.

RESULTADOS

San Juanillo C-San Juanillo A	0-12
Peña Castilla-CD San Telmo	5-1
Dueñas-Villamuriel	1-1
Ave María-Club Internacional de la Amistad A	2-7
San Juanillo B-Cristo Atlético	11-2

Clasificación

	J.	G.	E.	P.	GF.	GC.	P.
SAN JUANILLO A	13	13	0	0	134	13	39
CIA A	12	11	0	1	116	17	33
SAN JUANILLO B	12	9	0	3	83	36	27
AVE MARÍA	12	7	1	4	79	32	22
ADM VILLAMURIEL	12	5	3	4	45	40	18
CD SAN TELMO	13	6	0	7	35	76	18
PEÑA CASTILLA	12	5	1	6	65	59	16
EFDM DUEÑAS	12	2	4	6	31	51	10
CRISTO ATLÉTICO	11	3	0	8	34	77	9
CLUB INT. AMISTAD B	11	1	1	9	12	115	4
SAN JUANILLO C	13	0	0	13	12	114	0

M.C.D.2022

ALEVINES / III TROFEO COBARSA

El Palencia grande pudo con el chico en un partido de poder a poder

PALENCIA A	4
PALENCIA B	2

PALENCIA A: Jorge, César, Luis Javier, Paco, José Luis, Roberto, Alberto, Garrido, Barcenilla, Álex, Ismael, Juan, Jesús. Delegado: Ángel. Entrenador: Casares.
PALENCIA B: Adrián, Luis Carlos, Juanma, Alberto, Sergio Abad, Sergio Rodríguez, Mario Díez, Víctor, Sergio Álvarez, Álvaro, Mario González, Diego. Entrenador: Emilio.
ÁRBITRO: Francisco Pérez Fernández-
GOLES: 0-1: Sergio Rodríguez. 1-1: Luis Javier. 2-1: Luis Javier. 2-2: Sergio Rodríguez. 3-2: Álex. 4-2: Álex.
INCIDENCIAS: Segundo encuentro de octavos de final, disputado en el Pabellón de los Deportes, con una buena presencia de espectadores.

ALBERTO MORENO
PALENCIA

Duelo morado en el segundo encuentro de octavos de final y los dos conjuntos alevines del Palencia ofrecieron el mejor partido presenciado hasta la fecha, con mucho ritmo, velocidad, alternativas en el juego y en el marcador. Frente a frente, dos equipos muy diferentes. El Palencia A, con jugadores de segundo año, con mucha fuerza, no exenta de calidad y más hechos que los pequeños jugadores de Emilio, que cuentan con una gran calidad. Fuerza frente a técnica y como suele suceder en estas categorías inferiores ganó al final el poderío físico de chavales un año mayores, pero se encontraron a un rival que no les dio ninguna concesión.

Tras un arranque fuerte del equipo de segundo año, el conjunto de Emilio se fue haciendo con la riendas del encuentro, moviendo más y mejor el balón y realizando un primer cuarto soberbio, que acabó con ventaja de los más pequeños por 0-1. En el segundo cuarto fue providencial la entrada de Luis Javier en el equipo A, dándole la vuelta al marcador.

En el tercer cuarto se repartieron los goles y en el definitivo, cuando más apretaba el equipo B Álex sentenció en una contra que acabó con las ilusiones del equipo de Emilio, que deja el torneo dejando un gran sabor de boca.

Por parte del equipo A del Palencia destacó su portero Jorge, los dos laterales zurdos Roberto y Luis Javier, la seguridad defensiva de José Luis, la fuerza de Paco y la movilidad de Álex. Por el B, la calidad técnica de Álvaro, Sergio Rodríguez y Sergio Álvarez.

Formaciones del Palencia A y B y una jugada de este encuentro.

ÓSCAR NAVARRO

La fuerza del equipo alevín de segundo año ganó a la técnica del cuadro de Emilio

AVE MARÍA-PADRE CLARET, EL MARTES PRÓXIMO

■ Este jueves se ofrece en diferido el encuentro entre los dos equipos de la Peña, a partir de las siete de la tarde, en Televisión Palencia. El próximo encuentro, el tercero de octavos de final, enfrentará al Ave María, uno de los sub-cabezas de serie, frente al Padre Claret, equipo que viene de la fase previa tras golear al Villamuriel. Este partido se jugará a las seis de la tarde del próximo martes, en el Pabellón Municipal de los Deportes. En las filas del cuadro de Luisito milita Jonathan, que junto al morado Sergio Álvarez encabeza la tabla de goleadores.

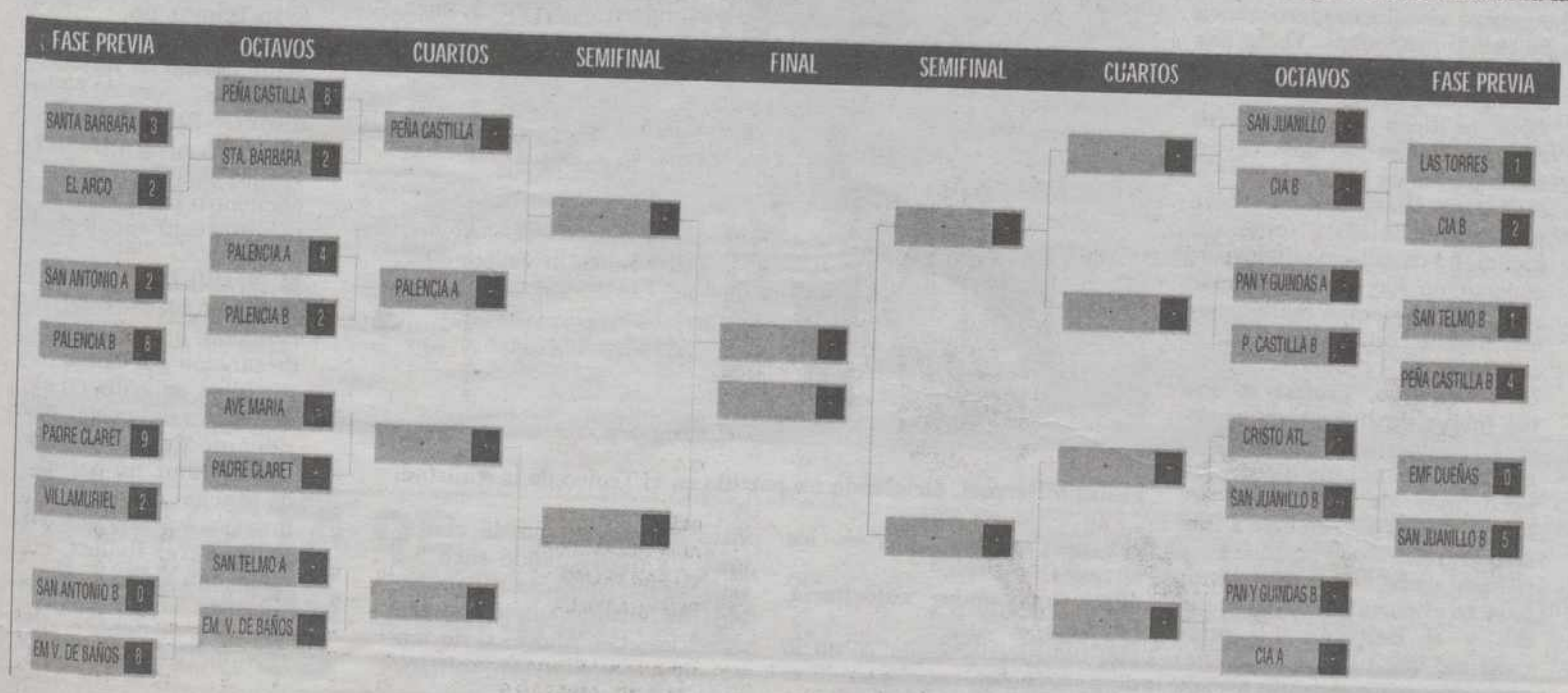

JONATHAN (PADRE CLARET) Y SERGIO (PALENCIA), MÁXIMOS GOLEADORES

M.C.D.2022

LA ÚLTIMA

AQUELLOS EQUIPOS

CDB

LA PRIMERA ALINEACIÓN DEL BECERRIL EN SU HISTORIA Febrero de 1978, Becerril de Campos. Tras unos años jugando en competiciones no federadas, el CD Becerril comienza su andadura. El primer encuentro oficial se juega ante el Frechilla en la Segunda Regional provincial. El resultado final fue de 1-2. Esta es la histórica primera alineación del Becerril. Arriba, de izquierda a derecha, Juan Antonio (actual presidente del club del Mariano Haro), Ángel, Negrete, Felipe, Luis, Dionisio. Abajo, Miguel, Montes, Orlando, Cano, Ventura. Fueron los pioneros del actual Becerril, que 20 años más tarde alcanzó la Tercera División, categoría en la que milita actualmente y en la que está desarrollando una gran temporada. Muchos recordarán este primer equipo del Becerril que poco a poco se fue haciendo fuerte a nivel provincial, alcanzando luego la Preferente y ahora la categoría de bronce. ¡Qué grandes recuerdos!

EL PERSONAJE

Eloísa Villarroel, la primera árbitro en Palencia

Lleva seis años dirigiendo encuentros, sin haber tenido incidente alguno

ALBERTO MORENO
PALENCIA

Eloísa Villarroel, 22 años, fue en su momento la primera árbitro en Palencia. Su ejemplo fue seguido después por otras cuatro mujeres, de las que ahora mismo quedan tres en el Colegio provincial de árbitros. Ella fue la pionera y ahora quiere lograr el ascenso a la Regional Preferente.

¿Cómo se te ocurrió la idea de ser colegiado, un mundillo que siempre ha sido dominado por los hombres?

Por la afición que tengo al fútbol. Hace seis años, cuando yo empecé, no había equipos de fútbol femenino y me dediqué a arbitrar. Mi padre me animó y aquí sigo.

¿Tu meta será el ascenso a la Regional Preferente en un futuro no muy lejano?

No me lo he planteado. Si llega, pues bien. Hay que ir quemando etapas y la de ahora es en la Primera Provincial. No sé si será pronto ahora para subir.

¿Dos años llevas en la Primera Provincial, una categoría que siempre han dicho que es conflictiva, has tenido alguna polémica, algún incidente?

Afortunadamente, no. No he tenido ninguna bronca, nada especial. Conmigo se han portado muy bien. No sé si es que me dan partidos calmados o conmigo se calman, pero nunca he tenido problemas. Ya no hay tantos incidentes como en otros años en esta categoría.

¿Qué te dicen los compañeros cuando llevan a dos chicos como jueces de línea?

Nada, nos llevamos muy bien todos en el Colegio. Nunca me han dicho nada especial, en este aspecto no hay discriminación y ellos no se sienten mal porque les mande una mujer en el campo.

¿Sin embargo, preferirás que tus jueces de línea sean mujeres?

Hombre, sí, porque tienen un poco más de confianza. De hecho, el año pasado tuve a Elena y Teresa como ayudantes y no pasó nada. Nos trataron muy bien en el partido entre el Paredes y el Baltanás. La gente entiende que no por ser mujer vas a ser peor árbitro y cada vez nos admiten más en los terrenos de juego.

¿Eres una mujer autoritaria, tarjetera?

No, todo lo contrario. Y no lo digo yo, cualquiera que me haya visto arbitrar lo puede confirmar. Es más, cuando saco 5-6 tarjetas me empiezo a enfadar. No me gusta nada tener que sacar tarjetas. Ahora, si no tengo otro remedio, las muestro.

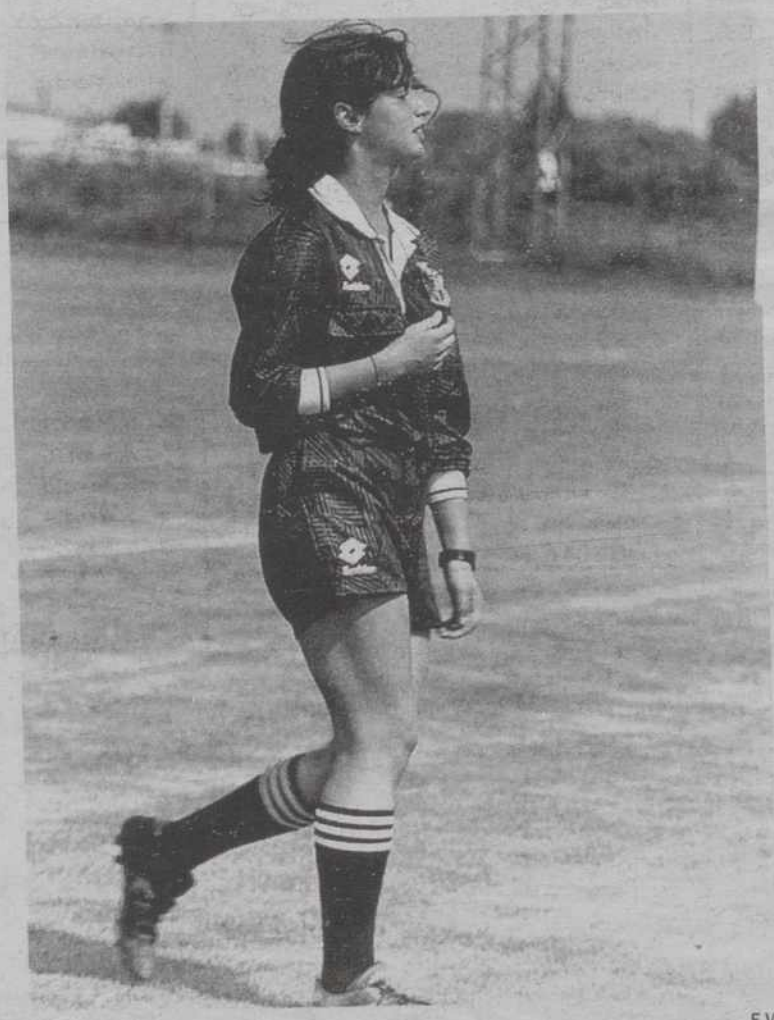

E.V.

Eloísa Villarroel, dirigiendo un partido en el Trofeo de la Amistad.

SANCIONES

El Comité le da perdido el partido al Aguilar por 3-0

D.P.
PALENCIA

■ **PRIMERA PROVINCIAL.**
Félix Iglesias Martín (Castilla Dueñas), Julio César Fuente Benito (Alar), suspensión de un encuentro por doble cartulina amarilla en el desarrollo del partido

■ **JUVENIL PROVINCIAL.**
Teodoro Zurro González (ADM Villamuriel), suspensión de un partido por producirse de forma violenta con ocasión del juego.
Jesús Robles Arenillas (San Antonio), José Santiago Vargas (Guardo), suspensión de un encuentro por doble cartulina amarilla en el desarrollo del partido.
Julián Cermeño Martín (delegado de la Peña Castilla), suspensión de dos encuentros. Uno por menosprecio al colegiado y otro, por doble cartulina amarilla en el desarrollo del encuentro.
José A. Albillo de los Mozos (entrenador de la Peña Castilla), suspensión de dos encuentros. Uno por menosprecio al colegiado y otro, por doble cartulina amarilla en el desarrollo del encuentro.
Dar por finalizado el encuentro Baltanás-Aguilar con el resultado a favor de los primeros de 3-0 por la actitud antideportiva del Aguilar.

■ **CADETES.**
José M. Sánchez Bravo (Las Torres), un encuentro por producirse de forma violenta con ocasión del juego.
Raúl Ibáñez Duque (Venta de Baños), un encuentro por doble cartulina amarilla en el desarrollo del partido.
Tomás Santamaría Serna (San Telmo), un encuentro por acumulación de tarjetas amarillas.
Carmelo Peral Calderón (Aguilar), Álvaro Gómez Pernas (Aguilar), un encuentro por menosprecio al colegiado.

■ **INFANTILES.**
Carlos Robles Miguel (Villada), un encuentro de sanción por doble cartulina amarilla en el desarrollo del partido.
Eduardo Celada Atienza (San Telmo), un partido de sanción por menosprecio al colegiado.
Felipe Pérez Ibáñez (delegado del CD Guardo), un partido de sanción por doble cartulina amarilla.

M.C.D.2022

BOLSAS EXTRANJERAS

TOKIO	NIKKEI	14.170,3 (+1,79%) ▲
FRANCFORT	DAX	4.697,67 (-2,21%) ▼
LONDRES	FOOTSIE	6.048,30 (-0,21%) ▼
PARIS	CAC-40	4.004,16 (-1,10%) ▼
MILAN	MIBTEL	23.390 (-1,50%) ▼
NUEVA YORK	DOW JONES	9.307,94 (+0,11%) ▲

FONDOS DE INVERSION

Sociedad	Actual	Mensual(%)	Año99
AB ASESORES GESTION FONDOS			
AB Euro Seleccion	6,91	-0,983	-0,044
AB Fondtesoro	12,41	-0,218	-0,125
AB Fiva	16,18	-0,515	-0,346
AB Fondos Renta Variable	6,38	-0,401	4,810
AB Ibexfondo 2 garantiz sem.	6,38	-0,125	-0,254
AB Ibexplus 2 garantíz sem.	6,89	-0,988	-2,220
AB Latinoamerica	3,54	-0,239	-3,796
AB Euro Global	6,96	-0,330	1,550
AB Euro Acciones	7,68	-0,717	3,004
AB Euro Deuda	6,46	-0,245	0,574
AB Ibexahorro garantiz	7,84	-0,056	-0,011
AB Ibexplus garantizado	10,09	-0,435	-0,576
AB Dinerplus	1.253,23	0,004	0,230
AB Ibexfondo garantizado	8,16	-0,886	-0,485
AB Divisa	7,23	0,535	3,296
AB Ahorro	15,63	-0,240	-0,068
Fondo 19	16,47	-1,006	0,827
Bolsa Internacional	11,04	0,348	5,889
Renta Internacional	16,45	-0,676	1,722
AB Fondo	19,98	-0,389	0,322
AB Fongarantía 2000	8,34	-0,169	0,346
AB Bolsaplus	21,05	-1,297	1,763
AB Bolsa	24,39	-1,547	0,871
AB Renta	14,54	-0,232	-0,220
ARGENTARIA GESTION			
Argentaria Extra Tesoreria	6,47	-0,095	0,319
Argentaria Fondplazo 2000-b	7,21	-0,078	0,023
Argentaria Bex Bolsa	30,79	-0,934	0,212
Argentaria Postal Bolsa	20,07	-1,410	-0,103
Argentaria Fondplazo 2000-A	7,22	-0,105	0,116
Argentaria Fondbolsa 1-E	6,08	-0,255	-0,393
Argentaria Fondpostal	17,64	-1,066	0,143
Argentaria Fondirecto	1.190,46	0,019	0,403
Argentaria Bex Diner	1.104,28	0,007	0,262
Argentaria Postaldiner	1.587,65	0,004	0,243
Argentaria Fondrentas 3-A	6,76	-0,066	0,011
Argentaria Fondplazo 3 años-a	7,54	-0,112	0,084
B.N.P. GESTION DE INVERSIONES			
Promoglobal II	11,39	-0,937	1,529
Promoglobal III	7,37	2,129	5,704
Bnp Cash	664,47	0,183	0,401
Promoactivos	1.478,86	0,023	0,357
Promoglobal I	8,22	-0,210	0,349
Promoahorro	9,55	-0,464	-0,336
Promobolsa	18,97	1,479	1,895
B.S.N. GESTION			
BSN Dinero	1.586,45	0,000	0,362
BSN Tesoreria Fondtesoro	998,33	0,006	0,338
BSN Acciones	33,37	-1,649	0,324
BSN Renta Fija	15,83	-0,329	-0,407
BSN Inversiones	10,94	-0,943	0,940
BANESTO FONDOS			
Banesdeuda Fondtesoro	529,69	-0,170	-0,217
Fonbanesto	14,18	-0,193	-0,171
Banesto g Bolsa 2000 a	7,72	-1,076	-1,340
Indexbolsa	25,73	-1,954	-1,165
Fonbanesto II	10,66	-0,255	-0,534
Dineractivo	1.293,48	-0,008	0,226
Extradinero Banesto	747,09	-0,003	0,315
Fonventure	29,46	-1,570	-0,520
BANIF GESTION			
BANIF RENTA VARIABLE	166,95	-0,166	1,842
BANIF DINERO	1.119,96	0,016	0,335
BANIF BOLSA 99	814,53	-0,127	-0,051
BANIF RENTA FIJA	125,82	-0,132	0,140
BARCLAYS FONDOS			
Barclays Bolsa	844,82	-1,590	-1,200
Fondbarclays 1	14,40	-0,380	-0,407
Fonbarclays Dinero	972,22	0,005	0,209
Fondpremier	11,59	-0,378	-0,195
BBV GESTINOVA			
BBV Ahorro	10,06	-0,376	-0,443
BBV Bolsa	22,08	-1,661	-0,369
BBV Ibex 2 Protegido	834,91	-0,328	-0,175
BBV Renta 91	9,78	-0,285	-0,086
Fondcomercio Ahorro	7,19	-0,429	-0,188
Fondcomercio Bolsa	16,98	-1,724	0,316
BBV Indice	1,70	-1,790	-0,369
BBV Bono 2002	849,84	-0,400	-0,553
Fondcomercio 1999	688,74	0,000	0,239
BBV Bono 2001	714,56	-0,339	-0,330
Fondcomercio 2001	636,03	-0,274	0,297
Gestinova Acciones	1.221,38	-1,680	0,060
BBV Dinero	1.686,93	-0,005	0,331
Fondcomercio Monetario	4.651,05	-0,010	0,319
BBV Monetario	74,53	-0,006	0,319
Fondcomercio Mixto	11,57	-0,558	0,221
BBV Deuda Fondtesoro	136,47	-0,381	-0,676
BBV PRIVANZA GESTORA			
Privanza valores inmobilia	8,08	2,278	1,152
Privanza dinero	5.711,38	-0,020	0,325
Privanza Bolsa	15,51	1,664	0,504
Privanza renta	11,02	-0,343	-0,029
Privanza divisa	11,27	0,000	3,058
CAJA ESPAÑA FONDOS			
Fondespaña renta variable	100,60	-1,511	0,594
Fondespaña int garantt	65,10	-0,874	0,333
Fondo 111	891,57	-0,026	0,237
Fondespaña 2001	68,07	-0,234	-0,471
Fondespaña 2000	66,48	-0,174	-0,309
Fondespaña Semestral Garant	62,13	0,012	0,384
Fondespaña 2002	75,85	-1,892	-1,046
Fondespaña anual Garan	66,53	-0,566	-0,192
Fondespaña GLOBAL	72,05	-0,497	0,424
Fondespaña Tesoreria	65,18	0,134	0,327
Fondespaña Bolsa	92,73	-1,555	-0,477
Fondespaña Valores	57,48	-1,727	-0,019
Fondespaña Renta Activa	66,23	-0,136	-0,150
Fondespaña 1999	65,18	-0,098	-0,073
Fondespaña Fondtesoro	63,98	-0,137	0,000
CENTRAL HISPANO GESTION			
BCH 1999	80,42	-0,184	0,155
BCH Mixto Renta Fija	14,34	-0,864	-0,474
BCH Acciones	13,22	-2,037	-0,440
BCH Interés Diario	7,23	0,002	0,149
BCH Fondirmo 3	67,85	0,005	0,159
BCH Mixto Acciones	17,73	-1,877	0,959
Foncondor Acciones	143,60	-1,981	0,262
BCH Bonos Fondtesoro	646,47	-0,549	-0,205
BCH 2004 A	65,24	-1,103	-0,932
BCH Monetario Fondtesoro	2.271,00	-0,036	0,167
BCH Renta Fija 3	20,28	-0,400	-0,305
CITIGESTION			
Citimoney	1.152,23	-0,008	0,206
Citifondo Lider	13,17	-0,456	-0,203
Citifondo RV	28,83	-1,495	-2,223
Citicash Fund	847,08	0,023	0,425
Citidinero	641,70	-0,001	0,352
DEUTSCHE BANK GESTION			
DB Invest	10,73	-0,121	0,070
DB Bolsa Garantiz 2000	9,08	-0,219	0,966
DB Europa Bolsa	10,29	-0,991	6,891
DB Diner	1.040,89	0,003	0,273
DB Alemania	10,58	-1,517	-1,858
DB Mixta	18,92	-1,056	0,956
FG GESTION			
Cajaburgos Europa	7,55	-0,853	-0,136
Cajaburgos Tesoreria	6,48	-0,123	0,149
cajaburgos renta, fim	9,40	-0,205	-0,291
cajaburgos plazo mes, fim	6,38	-0,012	0,325
Cajaburgos Ibex garantiz	7,40	-0,885	0,124
cajaburgos bolsa, fim	11,23	-1,427	-0,366
cajaburgos valor, fim	10,00	0,110	0,441
GES-BM			
B.M Fondtesoro	12,38	-0,691	-0,794
BM-GARANTIZADO	9,46	-0,393	-0,279
Cuentafondo Ahorro	15,87	9,928	15,706
Dinero BM	1.269,59	0,026	0,362
BM Dinerbolsa	1.447,25	3,042	3,628
GESATLANTICO			
Fondatlantico	15,70	-0,063	-0,010
Dineratlantico	1.312,26	-0,012	0,260
Bolsatlantico	14,62	0,827	0,488
Atlantico Plus 2	7,79	-0,256	-0,082
Atlantico Mixto	7,59	-0,131	-0,127
GESBANKINTER			
Cuenta Fiscal Oro III	929,88	0,004	0,192
BK Fondo	35,88	-1,456	-2,010
BK Dinero	1.076,92	0,007	0,354
BK Fondo Bonos	724,19	-0,271	-0,195
BK Fondo Mixto	1.158,30	-0,404	0,049
BK Dinero 97	624,85	0,005	0,322
GESBANSANDER			
Santander Bolsa Asegurado	1.075,97	-0,205	-0,388
Santander Acciones	3,23	-1,566	1,591
Santander Patrimonio	14,58	-0,267	-0,416
Santander Renta 1999	9,27	-0,019	0,345
Santander Gestion Renta	10,19	-0,287	0,054
Santander Ahorro	14,11	-0,008	0,141
Santander Bolsa Plus	14,84	-1,717	0,015
Santander bolsa aseg. Ahorr	976,64	-3,128	-0,900
Open Bank Ibex 35	852,51	-0,571	-0,666
Superfondo Santander	1.406,95	-0,001	0,246
Santander Dinero FT	1.130,74	-0,004	0,212
Santander Tesoreria	1.384,59	-0,002	0,348
Superfondo Santander 2	13,87	-0,120	-0,230
GESBETA			
Beta Acciones	147,05	-3,136	0,347
GESCAIXA I			
Foncaixa Futuro 17	10,49	-0,662	-0,732
Foncaixa Ahorro 7	14,40	-0,207	0,091
Foncaixa Ahorro 2	17,59	-0,170	-0,070
Foncaixa Ahorro 11	13,46	-0,148	0,070
Foncaixa Internacional 1	0,34	0,000	5,919
Foncaixa Futuro 18	9,22	-0,539	-0,451
Foncaixa Futuro 19	7,11	-0,280	-0,479
Foncaixa Futuro 20	8,89	-1,876	0,767
Foncaixa Ahorro 36	11,05	-0,180	0,068
Foncaixa Ahorro 34	8,40	-0,237	0,046
Foncaixa Mixto 25	6,94	-1,139	-0,165
Foncaixa Mixto 28	6,95	-0,429	0,286
Foncaixa Ahorro 31	2,12	-0,469	-0,190
GESCOOPERATIVO			
rural euroindice, fim	603,83	-1,539	-0,407
rural deuda ii, fim	649,27	-0,429	0,440
rural dinero, fiamm	6.582,06	0,023	0,353
dinercoop, fiamm	997,07	0,018	0,268
coopinvest, fim	964,91	-0,352	-0,155
rural fondivisa, fim	625,17	-0,314	2,379
rural ahorro, fim	746,01	-4,428	-3,732
rural bolsa, fim	634,99	-1,300	-1,023
rural deuda, fim	685,85	-0,200	0,259
rural valor iii, fim	671,59	-0,435	0,049
rural valor ii, fim	1.011,20	-1,402	-0,412
rural valor, fim	700,95	-0,294	0,154
GESDUERO			
Fonduero Garantizado	338,55	-0,029	0,263
Fonduero dinero	890,65	-0,031	0,200
INVERDUERO 2000	406,66	-0,323	-0,497
Inverdeuda Fondtesoro	436,65	-0,312	-0,405
INVERBONOS	11,77	-0,338	0,134
Ibexduero	343,55	-0,791	-0,854
Fonduero renta	9,06	-0,439	-0,520
Rentaduero	328,26	-0,433	0,231
Fonduero Bolsa	539,92	-1,483	-0,970
GESFIBANC			
Fibanc Premier	768,20	0,015	0,349
Fibanc Crecimiento	12,93	-0,570	1,292
Fibanc Fondiner	1.969,68	0,019	0,343
GESINCA INVERSIONES			
fondcirculo, fim	7,89	-0,396	-0,343
fondcirculo dinero, fiamm	809,82	-0,016	0,194
AC Acciones	18,65	-1,408	0,234
Dinerburgos	983,13	0,023	0,317
AC Cuenta FT	1.164,10	-0,011	0,274
Ahorro Corp. Capital 5	6,12	-0,834	-0,176
Caja Segovia Renta	9,22	-0,082	0,192
fondespana 2, fiamm	881,32	-0,026	0,142
fondespaña 1, fim	11,93	-0,269	-0,174
cajaburgos eurotop, fim	6,21	-0,215	0,087
Cajaburgos Global	6,04	-0,564	-0,351
Ahorrofondo	40,76	-0,514	-0,040
GESMADRID			
Madrid Rendimiento 2	6,54	-0,239	0,148
Fondmadrid	1.377,04	0,011	0,311
Dinermadrid Fondtesoro	1.149,35	0,022	0,319
Madrid Bolsa Activa	6,24	-1,026	0,028
Plusmadrid Ahorro	6,83	-0,363	0,478
Madrid Premiere	10,54	-0,363	-0,155
Madrid Bolsa	15,33	-1,622	-0,603
Madrid Bolsa Extra	8,05	-0,977	-0,229
GEST 21			
Dinero 21	2.900,97	0,008	0,228
GESTEMAR GESTION			
Urquijo Indice	15,97	-1,896	-0,795
Urquijo Renta	20,32	0,543	-0,078
Urquijo Global	1,56	-0,712	4,208
Urquijo Capital	2,87	-0,430	-0,125
Urquijo Garantizado	94,57	2,350	0,011
Urquijo Dinero	2.044,15	-0,027	0,209
IBERAGENTES FONDOS			
Iberlion Fondtesoro, fim	6,88	-0,426	-0,834
Iberlion Dinero	1.033,31	0,008	0,317
GARANTIA PLUS	7,55	-0,111	0,223
IBERLION EQUILIBRIO	16,96	-0,545	0,372
RENTA 4 GESTORA			
Renta 4 Bolsa	15,68	0,771	2,265
Renta 4 Intern.	7,66	-0,777	-0,303
Renta 4 Ahorro	10,76	-0,138	-0,129
Renta 4 Fondtesoro	65,49	-0,039	0,228
SOGEVAL			
Eurovalor-98 A	67,05	0,134	0,254
Eurovalor-Ibex 35 C	78,15	-1,293	-2,655
Eurovalor-Ibex 35 B	88,51	-0,367	-0,769
Eurovalor-Ibex 35 A	110,05	-0,323	-0,426
Eurovalor-Divisa	84,19	-0,182	0,396
Eurovalor 1	3,57	-1,031	0,722
Euro Valor 2	5,49	-0,199	-0,161
Eurovalor-99 A	66,04	0,030	0,465

DA Dinero FI Renta fija VI Renta Variable MI Mixto Renta Variable RI Mixto Renta Fija OT FONDTESORO GV Garantizado Renta Variable GI Garantizado Internacional GF Garantizado Renta Fija IV Internacional Renta Variable IF Internacional Renta.Fija IM Internacional mixto

SUBASTA DE ALHAJAS Y PIELES

MONTE DE PIEDAD

Palencia: 11 de marzo de 1999

Centro Cultural de la C/. Mayor, 54 - 17 horas

Caja España

Exposición de alhajas y pieles: Oficina 301, C/. Mayor, 13. Días 4,5,8,9 y 10 de marzo de 1999. De 8,30 a 14 horas

M.C.D.2022

El FBI colabora con las autoridades ugandesas en la investigación de la matanza

El presidente de Uganda pide la muerte para los hutus que asesinaron a los ocho turistas

Varios detectives de la Policía Federal Norteamericana (FBI) ayudaban ayer a las autoridades ugandesas en la investigación de la matanza de los ocho turistas occidentales perpetrada el pasado lunes por rebeldes hutus ruandeses en el parque de Bwindi. Estados Unidos respondía así al llamamiento del presidente de Uganda, Yoweri Museveni, quien solicitó auxilio a la Comunidad Internacional para que los guerrilleros «interhamwe» sean perseguidos «en todo el mundo». Museveni dijo que serán ajusticiados, si el Ejército logra capturarlos.

❑ **KAMPALA**/E.P.- Museveni aseguró ayer que el Gobierno ugandés perseguiría a los asesinos y que estos serían «ajusticiados si eran capturados». El jefe del Estado ugandés añadió que enviará a la región refuerzos militares y no descartó una operación conjunta con el Ejército ruandés.

El presidente, que apareció nervioso y fatigado ante los periodistas, reiteró su tristeza por el asesinato de los ocho turistas. «El hecho de que hayan (los extremistas hutus) secuestrado y asesinado a los turistas pone de manifiesto la naturaleza criminal de los Interahamwe y demuestra que es justo adoptar una actitud intransigente frente a la República Democrática del Congo (RDC)», dijo.

Museveni añadió que quería «hacer comprender a la Comunidad Internacional que estos gángsters (los rebeldes hutus) debían ser perseguidos por el mundo entero y no sólo por los países de la región de los Grandes Lagos».

AP PHOTO

Estado en el que quedó el parque de Bwindi, en Uganda, tras el ataque de los milicianos hutus.

Ejército dispersado

El presidente Museveni, que también es ministro de Defensa y comandante en jefe de las Fuerzas Armadas, sostuvo que el Ejército de Uganda no debía ser considerado responsable de esa tragedia. Además, las tropas del Ejército de Museveni se encuentran dispersadas por la región, muchas están en la República Democrática del Congo, lo que limita el numero de soldados presentes en suelo ugandés.

El Ejército de Uganda inició una gran operación en el sudoeste y cruzó la frontera con la RDC para perseguir a los guerrilleros. Los extremistas hutus Interhamwe, que disponen de bases en la RDC, acusan a Yoweri Museveni de haber ayudado a los antiguos rebeldes tutsis ruandeses a tomar el poder en 1994, poniendo fin al genocidio que dejó más de medio millón de muertos entre los tutsis.

Las autoridades de Uganda y Ruanda enviaron tropas a la RDC para ayudar a los rebeldes de origen tutsi en su lucha contra el Gobierno de Laurent-Desiré Kabila. Kampala y Kigali acusan al régimen de Kabila de ayudar y armar a los responsables del genocidio de 1994 en Ruanda.

Aparentemente, el ataque contra los occidentales en el parque de Bwindi fue perpetrado para desacreditar al Gobierno ugandés y asestar un golpe al turismo y a la economía, que son los principales medios que sostienen del régimen de Kampala.

Asesinatos

Los «interhamwe» secuestraron el pasado lunes a 14 turistas norteamericanos que seguían el rastro de los gorilas de la montaña en la reserva natural del parque «impenetrable» de Bwindi, en el suroeste de Uganda.

PETER BUSOMOKE/AP

El presidente de Uganda, Yoweri Museveni.

Los hutus asesinaron a machetazos a cuatro británicos, dos norteamericanos y dos neocelandeses en la noche del lunes. Después liberaron a 6 de los 14 rehenes -dos británicos, un suizo, un norteamericano, un canadiense y un neocelandés- cuando se acercaban a la frontera de Uganda con la República Democrática del Congo (RDC).

Los 6 supervivientes fueron conducidos el martes a la capital ugandesa. Algunos acudieron ayer al hospital central para reconocer los cadáveres de las víctimas.

Los captores entregaron un mensaje a una diplomática francesa, Anne Peltier, tratando de justificar los asesinatos, porque «los Interhamwe están enojados con los norteamericanos y los británicos, quienes decidieron apoyar a la minoría étnica tutsi contra la mayoría hutu» en Ruanda.

Sólo por publicidad

Uno de los supervivientes, el estadounidense Mark Ross, dijo a la prensa que los guerrilleros mataron a dos jóvenes turistas norteamericanas tras violar a una de ellas. «Los insurgentes hablaban entre ellos en francés y con sus rehenes en swahili», precisó Ross.

«Cuando supe que su objetivo consistía en hacer que el mundo conociera su existencia comencé a negociar con ellos, ya que yo era el único que hablaba swahili», declaró.

‹‹Ellos me dijeron que su finalidad era desestabilizar, crear una depresión económica y hacer que el mundo supiera que aquí hay una zona de guerra», sostuvo. Cuando fueron liberados, los seis supervivientes partieron a pie por la jungla y una hora después encontraron soldados, agregó.

Duro golpe para la supervivencia de los gorilas

❑ El Fondo Dian Fossey para la protección de los gorilas de montaña lamentó ayer en Londres el importante revés para el turismo ugandés que ha supuesto el asesinato de ocho turistas occidentales en una reserva natural del país.

El ‹‹Dian Fossey Gorilla Fund›› fue creado tras la muerte de la célebre investigadora norteamericana de los primates, quien pasó gran parte de su vida cuidando a los gorilas.

‹‹Es un gran golpe para el turismo ugandés, que había prosperado en los últimos años gracias a la presencia de los gorilas››, declaró la directora del Fondo, Jillian Miller, en un comunicado en el que también ofrece sus condolencias a los familiares de los cuatro británicos, dos norteamericanos y dos neozelandeses asesinados por un grupo de rebeldes hutus.

‹‹Este ataque también tiene serias implicaciones para la protección de los gorilas de montaña››, añadió, ya que los guardas forestales reciben sus salarios gracias a los ingresos de los turistas.

Con cerca de 320 gorilas, Uganda es uno de los únicos países donde podría detenerse la extinción de estos animales.

Santer sugiere la dimisión de Marín si confirman el fraude en su gestión

❑ **BRUSELAS**/EFE.- El presidente de la Comisión Europea, Jacques Santer, sugirió ayer que pediría las dimisiones de Edith Cresson y Manuel Marín, si una investigación independiente termina cuestionando su gestión en el Ejecutivo de la UE.

La investigación que lleva a cabo un comité de cinco «sabios« elegido por el Parlamento Europeo concluirá el 15 de marzo con un informe que deberá aclarar los supuestos casos de fraude, nepotismo e irregularidades descubiertos en algunos servicios de la Comisión.

«Si el comité de sabios llegara a poner en cuestión a miembros individuales de la Comisión Europea, éstos deberían comportarse como personas políticas y «asumir las consecuencias», afirmó ayer Santer en una rueda de prensa.

Se trata de la primera vez que el presidente de la Comisión evoca la posibilidad de que se produzcan dimisiones individuales en el seno de su equipo como consecuencia de los escándalos surgidos en las últimas semanas.

Santer ha invocado hasta ahora el principio de colegialidad que, según el Tratado, rige en toda la actuación del órgano ejecutivo de la UE, para conjurar una moción de censura del Parlamento.

Manuel Marín.

En enero llegó a amenazar con su propia dimisión si la Cámara se empeñaba en exigir, como alternativa a la censura de todo el equipo, el cese al menos de Cresson y Marín.

Pero el presidente introdujo ayer una distinción entre la obligación «institucional» de la Comisión ante una moción de censura y las responsabilidades individuales de cada comisario frente a las conclusiones del comité de expertos.

Santer se sometió ayer a las preguntas de los periodistas en la presentación de una serie de nuevas normas de comportamiento adoptadas por el Ejecutivo europeo para luchar contra el fraude, desterrar el favoritismo y prevenir los conflictos de intereses entre sus miembros.

Los dos códigos forman parte del plan de acción que Santer prometió en enero al Parlamento tras superar por estrecho margen el voto de censura.

M.C.D.2022

La mayor parte de los detenidos en Cuba sale en libertad tras el juicio a los disidentes

❑ **LA HABANA**/EFE.- Los detenidos en la mayor redada policial de opositores en Cuba desde la visita del Papa Juan Pablo II fueron puestos progresivamente en libertad en tanto se sigue a la espera del fallo del juicio a cuatro disidentes.

Más de la mitad del centenar de opositores que fueron detenidos en dependencias policiales cubanas en los últimos días, entre ellos el periodista Raúl Rivero y el democristiano Osvaldo Payá, ya se encontraban la noche del martes en sus casas.

Las mujeres fueron las primeras en salir a la calle tras haber sido arrestadas en los últimos días ante el juicio del pasado lunes a Marta Beatriz Roque, Vladimiro Roca, Félix Bonné y René Gómez Manzano, del «Grupo de Trabajo de la Disidencia Interna».

«Hemos salido sin ningún rencor hacia los que nos han detenido pero con la determinación de seguir defendiendo los derechos de los cubanos y el primer derecho es el cambio pacífico», declaró Osvaldo Payá, dirigente del «Movimiento Cristiano de Liberación».

Las detenciones se produjeron en La Habana y otras localidades del interior y en muchos casos consistieron en un arresto domiciliario.

Payá fue detenido -al igual que dos compañeros suyos del MCL- y trasladado a dependencias policiales después de negarse a permanecer en su casa por advertencia de agentes de la seguridad del Estado.

EEUU renuncia temporalmente a pedir sanciones a la UE por la «guerra del plátano»

❑ **GINEBRA**/EP.- Estados Unidos renunció ayer a pedir sanciones contra la Unión Europea dentro de la «guerra del plátano» ante la Organización Mundial del Comercio (OMC), según anunciaron fuentes comerciales.

La reunión excepcional del Órgano de Solución de Conflictos de la OMC -en la que Washington debía pedir la autorización para aplicar sanciones imponiendo derechos de aduana de un 100% sobre importaciones europeas por un montante de 520 millones de dólares- ha sido anulada.

El grupo de arbitraje (panel) que debía analizar los perjuicios sufridos por los exportadores norteamericanos de plátanos por el sistema discriminatorio de importación europeo, ha pedido más información para decidir sobre esta demanda. El mismo panel debe examinar antes del 12 de abril la conformidad del régimen europeo de importación de plátanos.

Europeos y norteamericanos se querellan desde hace semanas respecto a si el grupo de arbitraje puede decidir sobre las sanciones -como quería Washington- más de un mes antes de juzgar si son justificadas.

Según Washington, la UE no ha cumplido, a pesar de una reciente reforma, un precedente juicio de la OMC que le pedía liberalizar sus importaciones de plátanos. Bruselas tenía hasta el 1 de enero de 1999 para cumplir las conminaciones del gendarme del comercio mundial.

Mandela pone fecha a su relevo anunciando elecciones para junio

❑ **CIUDAD DEL CABO**/EFE.- El presidente sudafricano, Nelson Mandela, anunció ayer que el 2 de junio se celebrarán las segundas elecciones generales democráticas de su país, que servirán de marco para su propia retirada política.

Mandela, quien de manera voluntaria decidió no presentarse como candidato a la reelección, hizo el anuncio en una intervención ante el Parlamento, con sede en esta ciudad del extremo meridional de Sudáfrica, primera potencia regional de África Subsahariana.

Los comicios serán los segundos por sufragio universal desde los celebrados en 1994, que pusieron fin al régimen de segregación racial o apartheid y que fueron ganados con gran amplitud por el partido de Mandela, el Congreso Nacional Africano (CNA).

Tras la retirada del actual presidente, el candidato del gubernamental CNA -que aglutina el voto de la mayoría de raza negra-, será el vicepresidente Thabo Mbeki, quien, según todas las previsiones, será el próximo jefe de Estado sudafricano. Mbeki, de 56 años, tiene una biografía personal y política muy diferente a la de Mandela, de 81 años y quien parece haber optado por abandonar la vida pública para descansar junto a su nueva mujer, Graca Machel, con quien se casó el pasado 1998.

Mientras que el actual presidente labró su prestigio durante los 27 años que estuvo encarcelado por el antiguo sistema racista hasta su liberación en 1990, Mbeki se exilió joven del país y sólo regresó cuando Mandela recuperó la libertad.

Nelson Mandela.

Sabemos que disfrutas con todo lo DEPORTIVO — **LUNES** Suplemento deportivo con los datos de la jornada.
Que tienes intereses en el CAMPO — **LUNES** Suplemento de la actividad agropecuaria de Castilla y León.
Que defiendes la ECOLOGÍA — **MARTES** Suplemento de ecología y medio ambiente.
Que apoyas el DEPORTE BASE — **MIÉRCOLES** Panorama deportivo de las futuras promesas.
Que sigues de cerca el FÚTBOL BASE — **JUEVES** La actualidad del fútbol de los más pequeños.
Que te apasiona el CINE — **VIERNES** Suplemento con las críticas de la películas en cartelera.
Que estás al día del mundo del MOTOR — **SÁBADO** Suplemento con los análisis de los últimos modelos.
Que necesitas la GUÍA DEL INVERSOR — **DOMINGO** Valores, fondos de inversión y análisis económico.
Que no te pierdes EL DOMINICAL — **DOMINGO** La revista semanal.
Que tienes más tiempo EN DOMINGO — **DOMINGO** Suplemento especial de reportajes y entrevistas.

Suplementos

PORQUE SABEMOS QUE PALENCIA TE INTERESA

M.C.D.2022

El Rey Hassan II.

Hassan II apoya un referéndum para demostrar que el Sáhara es marroquí

❑ **MARRAKECH**/EP.-El Rey Hassan II reiteró ayer en Marrakech, al sur del país, que Marruecos respeta el plan de la ONU que prevé celebrar un referéndum para el Sáhara Occidental.

El monarca incluyó esta referencia en su discurso a la nación en conmemoración del 38 aniversario de su subida al trono.

El soberano marroquí insistió además en la necesidad, para el mundo árabe, de hacerse un lugar «entre los grandes conjuntos regionales», gracias a la transformación de las relaciones bilaterales interárabes «en un sistema de cooperación regional».

Sobre la cuestión del Sahara occidental -antigua colonia española anexionada por Marruecos en 1975- el Rey Hassan II afirmó que no hay para Marruecos «ninguna otra alternativa» que la vía de un referéndum que confirme que este territorio «es marroquí», en un momento en que este referéndum, retrasado año tras año, podría ser de nuevo aplazado.

El soberano cerró claramente, en estas declaraciones, la posibilidad de tomar una posible «tercera vía», que podría ahorrar la necesidad de celebrar un referéndum y que fue presentada hace un año por James Baker, como representante personal del secretario general de la ONU para el Sáhara Occidental.

Refiriéndose al problema de identificación del censo electoral para el referéndum, el Rey insistió sobre el hecho de que ningún saharaui debe quedar privado del derecho a expresarse «mientras responda a uno de los cinco criterios de identificación determinados por las Naciones Unidas».

El soberano hizo alusión al problema de los 65.000 miembros de tribus a los que se opone el Frente Polisario, que aún no han sido identificados y sobre los cuales trata parte del plan de las Naciones Unidas.

Sin mencionar de formar explícita a Argelia, con la que Marruecos mantiene relaciones muy tensas, Hassan II recordó su «acuerdo con el ideal magrebí» y «su ardiente deseo» de que Marruecos aumente su cooperación institucional con todos los países árabes.

PIERRE THIELEMANS/AP

Solana flanqueado por los enviados a Kosovo Christopher Hill (i.) y Wolfgang Petritsch (d.)

La intervención de la Alianza es el gran escollo de la negociación

EEUU y UE ven posibilidad de que la OTAN se despliegue en Kosovo

Los enviados especiales para Kosovo de EEUU, Christopher Hill, y de la UE, Wolfgang Petritsch, consideraron ayer que será posible alcanzar un acuerdo con Belgrado para el envío de una fuerza militar internacional, que señalaron forma parte del acuerdo global. El despliegue de esa fuerza en Kosovo, a la que se opone Belgrado, se configura como el principal escollo de las negociaciones.

❑ **BRUSELAS**/EFE.- Hill y Petritsch informaron ayer al Consejo Atlántico de la OTAN sobre los contactos que ambos han mantenido en los últimos días con dirigentes albano-kosovares y representantes de Belgrado.

Ambos han coincidido en sus apreciaciones de que se está registrando una buena evolución y han presentado ante el Consejo de la OTAN un panorama «relativamente optimista» de cara al desarrollo del proceso negociador, señalaron fuentes aliadas.

Hill se mostró confiado en poder alcanzar finalmente un acuerdo, del que consideró imprescindible el anexo militar, en unas declaraciones realizadas ante la prensa en la entrada principal de la Alianza en Bruselas.

En este sentido señaló que aunque «el gobierno (yugoslavo) mantiene su posición de que no puede apoyar una fuerza de aplicación de la paz dirigida por la OTAN, mi impresión es que muchos serbios comprenden que esa es una parte inseparable del acuerdo».

Tanto Hill como el enviado especial de la Unión Europea consideraron «muy constructiva» la dirección que está adoptando la guerrilla albano-kosovar al moverse hacia la aceptación del acuerdo presentado por el Grupo de Contacto en las negociaciones de Rambouillet (Francia). «No fue fácil para la parte albanesa aceptar. Es obvio que tampoco será fácil para los serbios, pero por otro lado, está muy claro que todos deben comprender que esa será la solución para Kosovo y que es mejor firmarlo antes que tarde», sostuvo Hill.

El enviado estadounidense consideró que hay que seguir el proceso negociador, «pero ahora tenemos que movernos en el sentido de que no se puede aceptar el acuerdo político y dejar de lado su aplicación».

«Esto es parte del acuerdo, y ahora esperamos un paso pronto de la delegación yugoslava», aseguraron.

Lewinsky: «Me he sentido ensuciada y utilizada por el presidente Clinton»

❑ **WASHINGTON**/EP.- El hombre «que veo hoy, un político cien por cien, pienso que lamenta simplemente que lo hayan descubierto», declaró Monica Lewinsky respecto a Bill Clinton, durante su primera entrevista televisada por ABC.

La joven, filmada en primer plano, confió que ignoraba aún si el presidente, con quien tuvo una relación durante 18 meses, había tenido sentimientos por ella. «Algunos días pienso que sí y otros días pienso que no», añadió.

Monica Lewinsky añadió que se había sentido «ensuciada y utilizada» cuando Bill Clinton admitió en forma pública el pasado 17 de agosto que tuvo «una relación impropia» con ella, sin siquiera citar su nombre. «Me sentí como una basura, ensuciada y utilizada, decepcionada», añadió.

Preguntada sobre la honestidad de los remordimientos expresados por Bill Clinton, la joven manifestó que dudaba al respecto. «Cuando pienso en la persona que creía que era Bill Clinton, pienso que tiene sinceros remordimientos. Cuando pienso en la persona que veo hoy, un político cien por cien, pienso que lamenta simplemente que lo hayan descubierto», añadió.

En esta entrevista pregrabada, la joven cuenta igualmente, según una transcripción de ABC, que el presidente es un «hombre muy sensual que tuvo una educación muy religiosa y lucha contra su sensualidad porque no pienso que encuentre eso bien. Trata de retenerse y luego no lo logra».

La ex becaria de la Casa Blanca pide igualmente disculpas a Hillary y Chelsea Clinton, la esposa y la hija de Bill Clinton. «No osaría nunca pedir a Chelsea y la señora Clinton que me perdonen, pero me gustaría que sepan que lamento de verdad lo que ocurrió».

El Reichstag de Berlín podría perder su nombre por sus evocaciones a la época nazi

❑ **BERLÍN**/EFE.- El Consejo de Ancianos del Parlamento alemán decidirá hoy si el histórico edificio del Reichstag de Berlín debe mantener su polémico nombre como próxima sede del Congreso Federal de Diputados (Bundestag) y emblema de la Alemania reunificada.

La evocación de la palabra Reichstag (Congreso del Imperio) todavía divide a los alemanes, a menos de 50 días del solemne pleno parlamentario que inaugurará el edificio, renovado por el arquitecto británico Norman Foster.

Entre sus monumentales paredes y bajo la nueva cúpula acristalada, de casi 30 metros de alto, conviven hitos de la democracia alemana, un tenebroso pasado asociado a los nazis y nostálgicos recuerdos imperiales, de 105 años de historia.

Tras meses de acalorado debate, el consejo de los patriarcas del Parlamento dará a conocer su decisión sobre el nombre que figurará a la entrada de la famosa construcción, original de 1894, obra de Raul Wallot.

¿Reichstag, Bundestag, o Bundestag en el edificio del Reichstag?, es la bizantina duda que intentará resolverse hoy.

El nuevo presidente del Congreso, el socialdemócrata Wolfgang Thierse, dejó claro en su toma de posesión, en otoño, que a él le molesta la connotación imperial: «Alemania no es un imperio, sino una federación de estados», dijo.

Thierse es partidario de que las únicas palabras inscritas en el atrio principal sean las de «Salón plenario» o «Edificio de Plenos».

JAN BAUER/AP

Vista de la cámara de la asamblea del Reichstag alemán.

La propuesta del presidente del Congreso viene respaldada por el historiador Heinrich August Winkler, que advierte sobre el peligro de creer que el asunto es banal. «Hay que evitar una decisión negligente y claramente marcar la diferencia entre imperio y república federal», señaló.

Según las encuestas entre la población, un 58% de los consultados está a favor del nombre Bundestag, frente a un 32% que prefiere el tradicional de Reichstag. Sin embargo, la oficina de prensa del Congreso de Diputados apuntó que al edificio del Reichstag no se le puede llamar Bundestag, denominación que abarca todos los locales del Congreso.

M.C.D.2022

SE ALQUILA *BAR FELIX*
FUNCIONANDO
TOTALMENTE ACONDICIONADO
AVDA. REYES CATÓLICOS, I
Teléfono 979-743633

ORACIÓN AL ESPÍRITU SANTO

Espíritu Santo: tú que me aclara todo, que iluminas todos mis caminos para que yo alcance mi ideal. Tú que me das el don divino de perdonar y olvidar el mal que me hacen y que en todos los instantes de mi vida estás conmigo, yo quiero, en este corto diálogo, agradecerte, por todo y confirmar una vez más, que nunca más quier separarme de Tí, por mayor que sea la ilusión material. Deseo estar contigo y todos mis seres queridos en la gracia perpetua. Gracias por tu misericordia para conmigo y los míos.

(La persona deberá rezar esta oración tres días consecutivos sin decir el pedido, dentro de tres días será alcanzada la gracia por más difícil que sea). Publicar en cuanto se reciba la gracia.

C. I. G.

(91) 531 25 09
Amnistía Internacional
Sección Española

ANUNCIOS POR PALABRAS

ALQUILERES

ALQUILO pisos amueblados y sin amueblar. Teléfono 979-744414.

ALQUILO pisos como nuevos, Avda. Manuel Rivera. Con o sin calefacción central. González. Comandante Velloso, 1 entreplanta. Teléfono 979-720746.

PISO lujo, 120 metros. Avda. de Santiago Amón. 979-713937, tardes.

ALQUILO nave 980 m/2. Polígono. Con Puente grua. 979-721521.

ALQUILO piso amueblado en Calle Pintor Oliva, 3. 979-730039, 629-837039.

ALQUILO piso amueblado, en Villamuriel. 979-746232.

SE ALQUILA apartamento amueblado, zona Seminario. 979-752796.

FRENTE a Correos, Plaza de León, alquilo local. 40.000 ptas. Teléfono 979-743633.

SE ALQUILAN apartamentos, con o sin muebles; 1 y 2 habitaciones. Automóviles Santi. Mayor 146. Teléfono 979-743633.

SE ALQUILAN oficinas, antiguo edificio Banco Central. Automóviles Santi. Mayor 146. Teléfono 979-743633.

API INMOBILIARIA. Alquiler pisos, varias zonas. También con muebles. Teléfono 979-747167.

AUTOMÓVILES

SE VENDE Renault 5 GTL, económico. Llamar teléfono 979-770534.

VENDO Volvo 460 1.8 i. Año 94. Todos los extras. 979-770675.

VENDO Peugeot 309 SRD. Diesel. Buen estado. Teléfonos 608-422426, 979-750387.

PARTICULAR vende Renault Laguna 2.0 RXE, todos los extras, precio a convenir. 979-725355, 607-754776.

VENDO Citroen BX 1.9 TRD. Ocasión. Teléfonos 979-750387, 608-422426.

ENSEÑANZA

CONTABILIDAD Clases, experiencia. 979-712889.

FINCAS

SUBASTAS DE: Fincas, pisos, locales, solares. Desde 350.000 ptas. Solicite listado semanal por 265 ptas. 902-100300.

SE VENDE ático a estrenar. Con terraza de 150 m/2. Avda. Campos Góticos. Garaje y trastero. 979-749626.

VENDO piso, cuatro habitaciones, dos baños, garaje, trastero. Calle Trigales. 670-088272.

VENDO piso zona juzgados, 110 útiles, garaje, servicios centrales. 20.000.000. 608-488369.

VENDO locales comerciales varios tamaños, desde 17 m/2 a 800 m/2. Ideales para negocios, despachos, asesorías, academias. Zona nueva, céntrica, edificio moderno reciente construcción. En Plaza Dominicos a 80 m. de la calle Mayor. Oportunidad única en Palencia. Visítenos viernes tarde y sábados mañana. Información 983-302682.

SE VENDEN pisos lujo; tres y cuatro habitaciones. C./ Mayor. Automóviles Santi. Mayor 146. Teléfono 979-743633.

GARMAPAL, venta viviendas, estrenar, en Plaza Catedral. 979-744043.

APARTAMENTO calle Mayor. 1+ salón. Exterior, soleado, servicentrales. 11.000.000 financiables. Abstenerse inmobiliarias. Teléfono 617-609477.

API INMOBILIARIA. Los Alamos, precioso piso, tres dormitorios, garaje. 13.000.000. Teléfono 979-747167.

API INMOBILIARIA. Vende piso Martín Calleja, seminuevo. Teléfono 979-747733.

API INMOBILIARIA. Casa en el Cristo, con terreno. Teléfono 979-747733.

GANADOS Y AVES

SE OFRECE macho para montura; raza Urasier. Teléfono 629-809366.

VENDO 120 derechos de prima de ovino. Faustino Castro. Astudillo.

HOSPEDAJES

COMPARTO piso. 979-170233.

MAQUINARIA

SE VENDE empacadora Jhon Deere 224-T. Dolores Conte. Teléfono 979-833102. Cascón de la Nava.

MUDANZAS

MUDANZAS GALLEGO. Locales, nacionales, internacionales. Presupuesto sin compromiso. 979711111.

TRABAJO

ATENCION. Camarero trabaje para la Junta. Próximas convocatorias. 983-376979.

ATENCION. Trabaje para la Administración Pública como Agente de Justicia. Reciente convocatoria. 983-376979.

ATENCION. Bombero, Policía y Soldado Profesional. Prepárate. Próximas convocatorias. 983-376979.

ATENCION. Trabaje para la administración. Reciente convocatoria. 983-376979.

AUXILIARES, para trabajar en Bibliotecas, Bancos, Cajas. Prepárate. 979-714202.

AYUNTAMIENTOS, Junta... Necesitan constantemente Auxiliares, Guardas Forestales, Policías Locales, Bomberos, Conserjes, Asistentes Sociales. Infórmate. 979-714202.

MILES de plazas anuales se convocan para Servicios Sanitarios (Insalud, Clínicas...) como: Celadores, Pinches, Auxiliares Administrativos, Enfermería, ATS. Infórmate. 979-714202.

UNION EUROPEA. Convoca plazas constantemente para funcionarios. Infórmate. 979-714202.

170.000 puestos trabajo para jovenes 18- 25. Próximos ingresos Ejército Profesional. 979-714202.

TRABAJA con personas tercera edad, como Auxiliar Geriatría, Animador. Prepárate. 979-714202.

TRABAJA en Juzgados 1.021 plazas convocadas. Infórmate. 979-714202.

CARTEROS, Ayudantes Postales. Próximo Ingreso para Correos. 979-714202.

¿QUIERES conseguir? el Graduado, FP I, Acceso Universidad, superando un solo examen. 979-714202.

¿BUSCAS trabajo? Hazte técnico medioambiental, Auxiliar Veterinaria o Gestor Inmobiliario. Infórmate. 979-714202.

TRABAJA como Profesor/a Autoescuela. Sueldo aproximado 250.000. Prepárate. 979-714202.

HAZTE Técnico en Medio Ambiente o Monitor de Turismo Rural. Nueva profesión con gran futuro laboral. Infórmate 979-703264.

¿QUIERES ser bombero o policía local? Próxima convocatoria de ingreso. Infórmate 979-703264.

AUXILIAR Geriatría-Gerontología. Preparate para trabajar con personas de 3ª Edad. Infórmate 979-703264.

INSALUD. Cocina, lavandería, almacén, fontaneros, albañiles, jardineros, electricistas... Próxima convocatoria. Infórmate 979-703264.

CELADORES del Insalud. Unico requisito Certificado escolar. Próxima convocatoria. Infórmate 979-703264.

AYUNTAMIENTOS precisan personal para Auxiliar Administrativo, Conserjes, Porteros, Electricistas, Conductores... Próxima convocatoria. Infórmate 979-703264.

HAZTE profesor de autoescuela. Sueldo superior a 200.000 ptas. mes. Profesión sin paro. Infórmate 979-703264.

SE NECESITA Técnico para reparación electrodomésticos. 942-676150.

CORREOS precisa personal para clasificación y reparto. Próxima convocatoria. Infórmate 979-703264.

KAR LAURENT. Precisamos directoras y distribuidoras, empresa líder sector venta directa joyería, bisutería, cosmética, moda, zapatería, perfumería. Sueldo+ comisiones+ incentivos. Información: 902-200505.

TRABAJA en Bancos y Cajas de Ahorro. Próxima convocatoria de ingreso con BUP, COU, FPII, Diplomados y Licenciados. Infórmate 979-703264.

HAZTE Gestor Inmobiliario. Una profesión con futuro. Infórmate 979-703264.

DAMOS trabajo casero, recogemos producción. Sanmar, Catedrático Alvarez Buylla, 5. Oviedo. Teléfono 985-253777.

TRASPASOS

OCASION. Traspaso bar, calle Felipe II. 979-721441.

TRASPASO bar funcionando, por traslado. 33.000 renta. 979-724555. A partir 8 tarde.

SE TRASPASA Pensión El Salón. Funcionando. 979-726442.

SE TRASPASA bar funcionando. Bar Terraza. Avda. Simón Nieto, 6.

VARIOS

906 LINEA DIRECTA, este año 906301999 mayores 18 años. Máx. 69 ptas. /min.

CONTACTOS: Mujeres insatisfechas, liberales, buscan hombres para sexo esporádico sin compromiso. Nuevas experiencias eróticas. Teléfonos particulares gratuitos, garantizadísimo. 902-103798.

CONTACTOS: Mujeres insatisfechas, liberales, buscan hombres para sexo esporádico sin compromiso. Nuevas experiencias eróticas. Teléfonos particulares gratuitos. Garantizadísimo. 902-103798.

¡TELEROTISSIMAS telecharlas! (TelepornofestinX 0056914436 (35)) ¡Telencuentros... entre dos!... 906422232... ¡Travestis 906424446 desnudas!

¡GRATIS IBEROAMIGOS! «Hombres buscamos» ¡906420046 Hombres! ¡Hombres buscamos mujeres! ¡Chicas 906420046 llamadnos! ¡Pornocharlas 906422232!

SE REGALA perro de caza Epagneul, 3 años. Teléfono 629-809366.

VENTAS

SE VENDE fotocopiadora Canon. 125.000 pts. Teléfono 629-809366.

AMUEBLAMOS pisos 60.000 ptas. Mueble seminuevo. C./ Anastasia Santamaría, 15, La Manera Rosa. 979-750956.

VENDO caldera de gas natural, marca Saunier Duval, sin estrenar, en garantía. 609-771198.

VENDO semilla esparceta y esparceta empacada. Teléfonos: 979-822219, 979-822292.

VENDO 500 paquetes alfalfa. 979-740445.

SEMILLAS: Alfalfa, auténtica variedad Aragón, Certificada R-1, exenta de Cuscuta. Vezas, Esparceta, Grama fina, Ray-Grass Inglés Festuca, Poa, Dactilo, Trevol, mezclas especiales para prados y jardines. Remolacha Forrajeras. Flores. Hortalizas. Severo Fraile. Teresa Gil, nº 30. Valladolid.

M.C.D.2022

TELÉFONOS DE INTERÉS

Hospitales

Hospital Río Carrión	979 167000
Ambulatorio	979 744011
Hospital San Telmo	979 728200
Cruz Roja	979 700507
Cruz Roja	979 700503
Cruz Roja. Urgencias	979 722222
Clínica Vírgen de la Salud	979 747700

Centros de Salud en la provincia

Aguilar de Campoo	979 122088
Barruelo de Santullán	979 107346
Baltanás	979 790369
Carrión de los Condes	979 880245
Cervera de Pisuerga	979 870291
Frómista	979 810065
Guardo	979 606363
Herrera de Pisuerga	979 140047
Osorno	979 817086
Paredes de Nava	979 830446
Saldaña	979 890009
Torquemada	979 800132
Venta de Baños	979 770046
Villada	979 844197
Villamuriel de Cerrato	979 776301
Villarramiel	979 837053

Auxilio

Ambulancias	979 713676
Ambulancias Vipamiel	979 844676
Ambulancias UCI Móvil	979 748023
Policía Urgencias	091
Cuerpo Nacional de Policía	979 743011
Protección Civil	006
Bomberos (capital)	080
Bomberos (provincia)	979 721111
Subsector de Tráfico	979 720688
Guardia Civil	062/979 722800
Policía Local	092/979 718200

Viajeros y taxis

Renfe (información)	979 743019
Estación de Autobuses	979 743222
Taxis. Parada Federación	979 742126
Taxis. Parada Pasaderas	979 740810
Taxis. Parada San José	979 720016
Taxis. Parada San Lázaro	979 722076
Taxis. Parada Est. Renfe	979 743919
Taxis. Parada Av. San Telmo	979 713790
Taxi nocturno	979 723399

Administración

Ayuntamiento	979 718100
Diputación Provincial	979 715100
Gobierno Civil	979 752011
Educación y Ciencia	979 745500
Hacienda	979 744100
Insalud	979 748300
INSS	979 168000
INEM	979 745354
Junta de Castilla y León	979 715502
Jefatura Prov. Tráfico	979 700505
Ag. de Desarrollo Económico	979 751388
Registro Civil	979 742460
Correos	979 742180
Telegramas	979 722000

Turismo

Junta de Castilla y León	979 740068
Diputación Provincial	979 715100
Ayuntamiento de Palencia	979 718100

Servicios Sociales

ARPA	979 728958
ADEVIDA Teléfono de la vida	979 728954
Información para la Mujer	900 191010
Hospital Psiquiátrico S. Luis	979 720900
H. Ps. San Juan de Dios	979 742300
A.F. Enfermos de Alzheimer	979 713888
ENLACE A. A. al Toxicómano	979 710487
AZAR Jugadores Recuperados	929 810077
Teléfono Dorado	900 222223
A.E. contra el Cáncer	979 744700

Otros

Aguagest (Servicio de Aguas)	979 730664
Iberdrola	979 745300
Iberdrola (averías)	901 202020

AUTOBUSES. ESPAÑA

Estación	979 743222
ALSA	979 749840
Estébanez Aja	979 702030
ENATCAR	979 742755
LINECAR	979 747211
La Regional	979 271587/979 741805
Aut. Abel	979 723638/979 742744
Gova	979 725439/979 713740
Autocares Alberto Pinto	979 722342
Tupasa	979 723399
Autocares Tejedor Hernando	979 794087
Hijos de Cristóbal Pobes	979 710745

BURGOS AUTOCARES ABEL. Teléfonos 979 723638 y 979 742744. Lunes a viernes: 9 y 15 h. Sábados: 9 h.

MADRID ALSA. Teléfono 979 749840. Lunes a sábado: 7.30, 9.30, 12.30, 16.30 y 19.30 horas. Domingos: 7.30, 16.30, 18 y 19.30 horas. MADRID-PALENCIA: Lunes a sábado: 8.30, 11.30, 15.30, 19 y 21.30 horas. Domingos: 13.30, 15.30, 19 y 21.30 horas.

MIRANDA DE EBRO Diario excepto domingos: 15 y 18.15 horas. Domingos: 18.15 horas.

VALLADOLID LA REGIONAL. Teléfonos 979 271587 y 979 741805. Lunes a viernes: 7, 8, 9, 10, 11, 12, 13, 14, 15, 16, 17, 18, 19, 20, 21 horas. Sábados: 8, 9.45, 12, 14, 16.15 y 19.30 horas. Domingos: 11, 16 y 21 horas. VALLADOLID-PALENCIA: Lunes a viernes: 7, 8, 9, 10, 11, 12, 13, 14, 15, 16, 17, 18, 19, 20, 21 horas. Sábadbs: 8, 9.45, 12, 14, 16.15 y 20.15 horas. Domingos: 10, 15 y 20 horas.

URGENCIAS. PROVINCIA

Guardia Civil

Aguilar de Campoo	979 122013
Alar del Rey	979 133002
Ampudia	979 768036
Amusco	979 802053
Antigüedad	979 797888
Astudillo	979 822115
Baltanas	979 790037
Berruelo de Santullán	979 606234
Becerril de Campos	979 833461
Buena Vista de Valdavia	979 895004
Carrión de los Condes	979 880003
Castrillo de Villavega	979 887034
Cervera de Pisuerga	979 870082
Cevico Navero	979 797474
Cevico de la Torre	979 783007
Dueñas	979 780009
Fromista	979 810034
Fuentes de Nava	979 842048
Guardo	979 850428
Las Heras de la Peña	979 860051
Herrera de Pisuerga	979 130053
Herrera de Pisuerga (Tráfico)	979 130046
Meneses de Campo	979 718051
Osorno	979 817007
Palenzuela	979 793059
Paredes de Nava	979 830048
Quintana del Puente	979 792003
Saldaña	979 890289
San Salvador de Cantamuda	979 879008
Torquemada	979 800488
Velilla del Río Carión	979 861163
Venta de Baños	979 770799
Villada	979 844012
Villarramiel	979 837019
Villoldo	979 827023

Cruz Roja

Aguilar de Campoo	979 122748
Berruelo de Santullán	979 607346
Carrión de los Condes	979 880106
Cervera de Pisuerga	979 870043
Fromista	979 810195
Guardo	979 850324
Osorno	979 817272
Paredes de Nava	979 830666
Torquemada	979 800040
Venta de Baños	979 770696

MONUMENTOS

PALENCIA

IGLESIA DE SAN MIGUEL De 9,30 a 13,30 h. y de 18 a 19,30 h. Excepto horas de Culto. Teléfono 979 740769.

IGLESIA DE SAN PABLO De 7,15 a 12,30 y de 18 a 20 h. Excepto horas de Culto. Teléfono 979 740222.

MONASTERIO DE SANTA CLARA De 8,30 a 20 h. Excepto horas dedicadas al Culto. Teléfono 979 700043.

IGLESIA DE SAN FRANCISCO De 9 a 13,30 h. y de 19 a 21 h. Excepto horas de Culto. Teléfono 979 742411.

NUESTRA SEÑORA DE LA SOLEDAD De 11 a 13 horas.

IGLESIA DE SAN LÁZARO. De 8,30 a 20 horas. Excepto horas dedicadas al Culto. Teléfono 979 742724.

IGLESIA DE NUESTRA SEÑORA DE LA CALLE (LA COMPAÑÍA) Patrona de Palencia. De 9 a 13 h. y de 18,30 a 21 h. Excepto horas dedicadas al Culto. Teléfono 979 740425.

MUSEO DIOCESANO (Cerrado por obras) Teléfono 979 745900.

MUSEO DE PALENCIA (ARQUEOLÓGICO). Martes a sábados de 10 a 14 h. y de 16,30 a 20 h. (octubre abril). De 17 a 20,30 (mayo a septiembre). Domingos y festivos de 10 a 14 h. (Plaza de Cordón, núm. 1). Lunes cerrado. Teléfono 979 752328.

MUSEO DEL CALZADO "VIBOT" De 12 a 14 h. y de 18 a 21 h. (excepto jueves). Teléfono 979 742929.

MUSEO DE JERÓNIMO ARROYO (INSTITUTO JORGE MANRIQUE). Teléfonos 979 711144 (APA) y 979 720384.

FUNDACIÓN "DIAZ CANEJA" De 10 a 13,30 y de 18 a 20,30 h. Domingos de 10 a 13.30 h. Lunes cerrados. Teléfono 979 747392.

PROVINCIA

ABARCA DE CAMPOS MUSEO "LA FÁBRICA". Teléfono 979 837560.

AGUILAR DE CAMPOO COLEGIATA DE SAN MIGUEL. De 12 a 13 h. y de 17 a 18h. Teléfono 979 212231.

AGUILAR DE CAMPOO MONASTERIO DE SANTA MARÍA LA REAL. Martes a viernes de 10 a 14 h. y de 16 a 19 h. Sábados, domingos y festivos de 10 a 14 h. y de 17 a 20 h. Lunes cerrado. Tel. 979 125000.

AMPUDIA CASTILLO. Sábados de 9,30 a 13,30 h. (Propiedad particular). Teléfono 979 768023.

AMPUDIA COLEGIATA DE SAN MIGUEL. Teléfono 979 768037.

ASTUDILLO REAL MONASTERIO DE SANTA CLARA. De 10,30 a 13 h. Tel. 979 822134

ASTUDILLO IGLESIA DE SANTA EUGENIA. Sábados y domingos de 13 a 14 h. y de 17 a 18 h. Teléfono 979 822071.

BECERRIL DE CAMPOS MUSEO IGLESIA SANTA MARÍA. De martes a viernes abierto por las mañanas de 11,30 a 13,30 y por la tarde de 17,00 a 20,00 horas. Sábados, domingos y festivos abierto por las mañanas de 10,30 a 13,30 y por las tardes de 17,00 a 20,00 horas. Cerrado los lunes. Teléfonos 979 833368 y 979 834088.

CARRIÓN DE LOS CONDES IGLESIA DE S. MARÍA DE LA VICTORIA O DEL REAL CAMINO. De 9 a 14 h. y de 16,30 a 18,30 h. Excepto horas de Culto. Tel. 979 880072.

CARRIÓN DE LOS CONDES MONASTERIO DE SANTA CLARA. De 10,30 a 13 h. y de 16,30 a 19 h. Lunes cerrado.

CARRIÓN DE LOS CONDES MONASTERIO DE SAN ZOLIO. De 10,30 a 14 h. y de 16 a 18 h. Lunes cerrado. Tel. 979 880902.

DUEÑAS IGLESIA DE SANTA MARÍA. Sábados y domingos de 12-13 h. y de 17-18 h.

DUEÑAS MONASTERIO DE SAN ISIDRO DE LA TRAPA. Canto de la Salve en Gregoriano todos los días a las 20,50 horas. Domingos Misa conventual a las 11 horas Se pueden visitar la iglesia, la hospedería y el Museo del Padre Rafael. Tel. 979 770701.

FROMISTA IGLESIA DE SAN MARTÍN. 10,30 a 13,30 y 17 a 20 h. Lunes cerrado. Teléfonos 979 810144 y 979 910001.

FROMISTA MUSEO IGLESIA DE SAN PEDRO. 11 a 13,30 y 17 a 19,30 h. Lunes cerrado.

OLLEROS DE PISUERGA ERMITA RUPESTRE. Visitas todo el año con horario variable dependiendo de la luz solar. Consultar grupos. Teléfono 979 125086.

OLMOS DE OJEDA SANTA EUFEMIA DE COZUELOS. Teléfono 979 187231.

PAREDES DE NAVA IGLESIA Y MUSEO DE SANTA EULALIA. Domingos y festivos, abierto de 12 a 13 horas y 16 a 17 horas. Cualquier otro día de la semana consultar. Teléfono 979 830469.

PIÑA DE CAMPOS MUSEO DE ARTE SACRO. (Parroquia de San Miguel). Teléfono 979 810465.

QUINTANILLA DE CUEZA VILLA ROMANA. De 10 a 14 h. y de 16 a 18 h. Teléfono 979 883042 (público) y 979 715100.

REVILLA DE POMAR CUEVA DE LOS FRANCESES. 10,30 a 13,30 y 17 a 20 h. Lunes cerrado. Teléfonos 979 181183 (Luis, a partir de las 15,00 h.) y 979 715100.

SALDAÑA VILLA ROMANA DE LA OLMEDA (Situada a 4 kilómetros de Saldaña, en Pedrosa de la Vega). De 10,30 a 13,30 horas y de 17 a 20 horas. Cerrrado los lunes y desde el 22 de diciembre al 22 de enero. Teléfonos 939 115136 y 979 715100.

SAN SALVADOR DE CANTAMUDA IGLESIA PARROQUIAL DE EL SALVADOR. Teléfono 979 879001.

SANTIBAÑEZ DE ECLA MONASTERIO DE SAN ANDRÉS DE ARROYO. De 10 a 12h. y de 15,15 a 18 h. Teléfono 979 142003.

SANTOYO IGLESIA PARROQUIAL DE SAN JUAN BAUTISTA. Teléfono 979 810987.

TAMARA IGLESIA DE SAN HIPÓLITO. Teléfono 979 810987 (Ayuntamiento).

VILLALCAZAR DE SIRGA IGLESIA DE SANTA MARÍA LA BLANCA. Tel. 979 888076.

VILLAMURIEL DE CERRATO IGLESIA DE SANTA MARÍA. Abierta de 8 a 19 horas. Teléfono 979 776254.

¡EMERGENCIA! SIERRA LEONA

Cuanto más sepas menos dudarás en prestar tu ayuda.

Sierra Leona sufre un conflicto interno desde 1991. Solamente en el último año, 250.000 personas se han visto obligadas a huir, aterrorizadas por continuos ataques sobre la población civil, torturas, mutilaciones, violaciones de los derechos humanos más básicos. Decenas de miles de desplazados se encuentran atrapados en el interior del país buscando desesperadamente alimentos y medicinas. ACNUR mantiene abiertos campos de refugiados en Liberia y Guinea, proporcionando asistencia y protección, y preparándose ante otro posible éxodo de refugiados.

Tu ayuda es necesaria para salvar vidas. Colabora con ACNUR.

Emergencia en Sierra Leona. Banco Central Hispano (BCH) Sucursal 1. Cuenta 7.000

ACNUR UNHCR

ASOCIACIÓN ESPAÑA con ACNUR
C/ Cedaceros, 9, 3º dcha.
28014 Madrid

M.C.D.2022

GUÍA DE RESTAURANTES

La Rosario

C/. General Franco, 3
Tf. 979 - 74 09 36
• Menestra de Palencia
• Pimientos rellenos
• Merluza de la casa
• Flan de nata y queso

El Chaval De Lorenzo

Avda. José Antonio, 3
Tf. 979 - 75 14 25
• Lechazo asado
• Rabo de Buey
• Osobuco
• Chuletón a la piedra

Restaurante Chapo

Plz. Onésimo Redondo, 3
Tf. 979 - 70 32 60
• Espárragos gratinados con setas
• Merluza a los puerros
• Rabo de Buey estofado
• Carne roja a la piedra

Restaurante La Taberna

Avda. Casado del Alisal, 26
Tf. 979 - 74 90 44 - Ext. 295
• Variedad de picoteo
• Setas al ajillo
• Chuletillas de lechazo
• Pescados variados

La Choza

C/. Obispo Lozano, 4
Tf. 979 - 74 23 27
• Manillas de lechazo
• Alcachofas con almejas
• Dorada a la sal
• Rabo estofado

Restaurante Isabel

C/. Valentín Calderón, 6
Tf. 979 - 74 99 98
• Pastel de cabracho
• Pescados al horno
• Carnes con sabor

Restaurante Casa Lucio

C/. Don Sancho, 2
Tf. 979 - 74 81 90
• Lechazo en horno de leña
• Pescados a la sal
• Potaje

Restaurante Hotel Rey Sancho

Avda. Ponce de León, s/n.
Tf. 979 - 72 53 00
• Rabo de toro estilo Rey Sancho
• Lomos de merluza al txacoli
• Ensaladas de bacalao a las dos salsas de pimientos

Don Jamón

Plaza Mayor
Tf. 979 - 70 22 70
• Jamón y lomo de bellota
• Ensalada Don Jamón
• Solomillo Don Jamón

La Traserilla

San Marcos, 12
Tf. 979 - 74 54 21
• Ensalada templada de pasta con cigalas
• Lubina al caba
• Rape al horno con piñones

Peter'S Burger

Restaurant From The 60'S - C/. Teniente Velasco, 15
Tf. 979 - 71 42 22 • Comida rápida • Perritos con chile
• Tex-mex • Servicio a domicilio

Ponte Vecchio Restaurantes

C/. Doctrinos, 1
Tf. 979 - 74 52 15
• Cocina Italiana

Cafe Restaurante Capuccino

Plaza Abilio Calderón
Tf. 979 - 75 17 87
• Ensalada capuccino
• Solomillo al cabrales
• Cocido castellano, miércoles
• Tortitas con nata y chocolate

Restaurante La Tasca

C/. Colón, 44
Tf. 979 - 74 05 91
• Pastel de cabracho
• Morcilla empiñonada
• Surtidos de ibericos
• Cocina casera

Hotel-Restaurante La Sinagoga

Amusco (Palencia)
Tf. 979 - 80 22 20
• Bodas, banquetes, reuniones familiares y de negocios
• Comida Castellana
• Templo rehabilitado del S. XV.

Restaurante La Carrionesa

C/. Colón, 42
Tf. 979 - 74 51 08
• Fritos
• Pulpo a la gallega
• Solomillo en trozitos con pimientos asados
• Ensalada de endivias, aguacates, salmón y caviar

Restaurante Bar Casero

C/. Mayor, 108
Tf. 979 - 70 00 17
• Bacalao casero
• Ensalada de melva
• Carnes de Cervera
• N.º 1 en pinchos de barra

Asador La Encina

C/. Casañé, 2
Tf. 979 - 71 09 36
• Lechazo churro al horno de leña
• Pescado al horno y a la sal
• Guisos caseros
• Picoteo en barra

La Cantina Palentina

C/. Mayor, 4 - Bajo
Tf. 979 - 74 16 62
• Pimientos de piquillo rellenos de mariscos
• Chipirones rellenos en su tinta
• Especialidades en plancha
• Menús para picar

Peter'S Burger

Restaurant From The 60'S
C/. Teniente Velasco, 15
Tf. 979 - 71 42 22
• Comida rápida
• Perritos con chile
• Tex-mex
• Servicio a domicilio

Casa Matias Bar Ecuador

C/. Martín Calleja, 19
Tf. y Fax. 979 - 74 41 18
• Chopitos, mollejas, solomillo "Ibérico", caza mayor y una especialidad muy ancha en sabores a la plancha

La Fragata

C/. Pedro Fernández del Pulgar, 6
Tf. 979 - 75 01 29
• Mollejas
• Merluza con kokotxas
• Pastel de verduras
• Carpaccio

Las Calabazas

Patio de Castaño, 1
Tf. 979 - 75 08 28
• Tablas de marisco, carne, pescado
• Pichón y rabo estofado
• Ensalada de bonito natural

Restaurante El Figón De San Miguel

C/. General Mola, 96
Tf. 979 - 74 94 50
• Carnes de Riaño
• Rodaballo al horno
• Merluza cosquera

Restaurante Gran San Bernardo

República Argentina, 14
Tf. 979 - 72 58 99
Página Web: www.iconet.es/sanbernardo
• Menús especiales para banquetes, bodas y comuniones
• Menú degustación (8 variantes)
• Menestra palentina, cochinillo al ajillo

Cervecería Flandes

Pasaje San Francisco
Tf. 979 - 70 07 08
• El Arte de la Cerveza
• Paletas del Pintor
• Cocina Tex-Mex
• Especialidades Belgas y Alemanas

Restaurante Bar Ros

Avda. de Madrid, 21
Tf. 979 - 72 94 19
• Cocina casera
• Especialidad en parrillada de Marisco
• Menús del día y a la carta
• Local climatizado

Restaurante Los Jardinillos

Eduardo Dato, 2
Tf. 979 - 74 55 81
• Cocina casera

Restaurante Casa Grande

Monte El Viejo
Tf. 979 - 18 00 86
• Cocina Castellana
• Lechazo Asado de Castilla
• Menestra de verduras
• Conejo Guisado

Restaurante Venta Zapatones

Carretera de Carrión, Km. 4
Tf. 979 - 18 00 43
• Gambas Cocidas
• Caldereta de Marisco
• Rabo de buey y Chuleta de buey
• Amplio aparcamiento

Taberna Plaza Mayor

Plaza Mayor, 1
Tf. 979 - 74 04 10
• Variedad de picoteo
• Pescados y carnes a la plancha
• Menús especiales desde 2.400 Ptas.
• Menús diarios desde 1.100 Ptas.

Restaurante El Perejil

San Bernardo, 2
Tf. 979 - 74 57 75
ESPECIALIDADES:
• Menús
• Tablas
• Picoteo

BORA-BORA
Antonio Maura, 9 - Telf. 979 745524
Cafés Especiales
Copas de Helado
Ambiente tranquilo y agradable
Bora-Bora
Coco-loco
Wikiki
Isla de Pascua
Un lugar acogedor
Pub BORA BORA

M.C.D.2022

CRUCIGRAMA

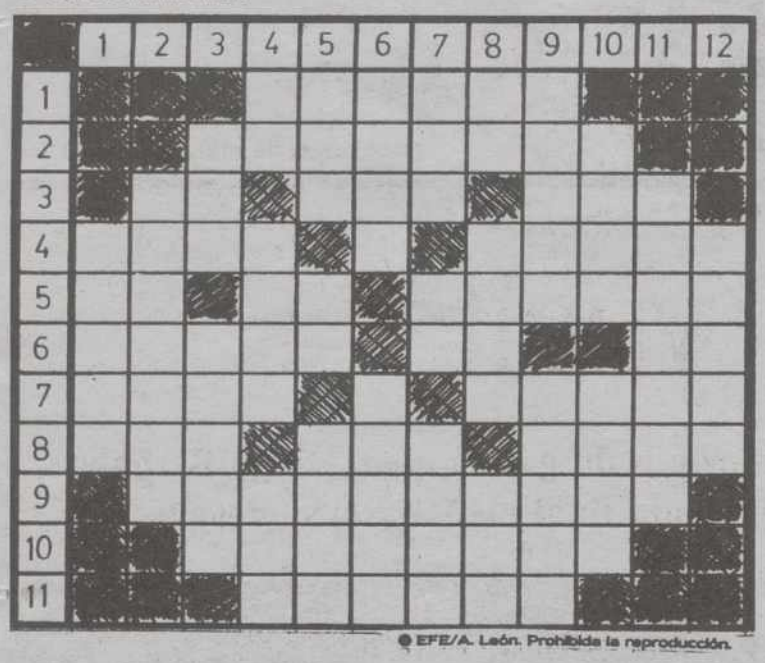

EFE/A. León. Prohibida la reproducción.

HORIZONTALES.- 1: Hombre astuto y despiadado. 2: Revestir de azulejos. 3: Cuatro. Número. Iniciales de cierta frase lapidaria. 4: Barrio barcelonés. Quinientos. Figurado y familiarmente; armar escándalo. 5: Símbolo químico del lutecio. Verbo. Hablará con Dios. 6: Dícese de uno de los linajes más ilustres de los godos. Carta de la baraja. Contracción. 7: Pendencia, quimera. Número romano. Compostura. 8: Nombre de mujer. Piedra sagrada. Nombre de varón. 9: Grupo de virus de forma poliédrica que provoca afecciones en las vías respiratorias. 10: Natural de cierta región española. 11: Diminutas.

VERTICALES.- 1: Nombre de mujer. 2: Alumbra. 3: Terminación de los números fraccionarios. Tiempo atmosférico que hace durante un año. 4: Ciento cincuenta. Infusión sedante. Nombre de letra. 5: (Al revés) Cada veinticuatro horas. Letra griega. (Al revés) Canción de cuna. 6: Ciudad de la provincia de Santa Cruz de Tenerife. Cualquier substancia estupefaciente. 7: Signo aritmético. Dios del sol de los antiguos egipcios. Condado del R.U., al SO de Inglaterra. 8: Símbolo del ástato. Mueble (Al revés) Ave trepadora del Brasil. 9: Órgano olfatatorio externo. Conjunto de dos cosas de la misma especie (pl.). 10: Nombre de mujer. (Al revés) Trabaja duramente. 11: Pez de río muy voraz (pl.). 12. Río español.

SOPA DE LETRAS

H	U	M	P	I	L	D	E	V	A	Y	A
P	A	S	A	L	A	M	I	N	A	V	O
C	A	N	V	I	O	N	P	I	N	O	R
A	S	O	N	S	A	N	C	H	E	Z	A
R	A	R	A	C	H	E	J	E	O	N	T
P	R	A	G	L	A	F	A	R	T	U	E
R	A	D	O	R	N	A	L	O	N	A	R
O	T	R	A	R	T	O	C	A	R	G	L
A	O	B	R	E	I	G	A	R	T	E	O
E	N	B	S	U	N	E	T	E	B	R	O
M	E	P	E	O	G	A	R	A	O	S	A
U	A	F	L	R	S	U	T	U	N	A	B
R	I	T	L	O	E	N	B	N	A	V	I
U	S	L	A	N	A	C	L	A	D	A	U

Entre las desordenadas letras de este recuadro figuran diez nombres, palabras, sinónimos, etc., que pueden leerse de izquierda a derecha, de derecha a izquierda, de arriba a abajo, de abajo a arriba y en diagonal: **Ríos españoles de la vertiente cantábrica.**

AUTODEFINIDO

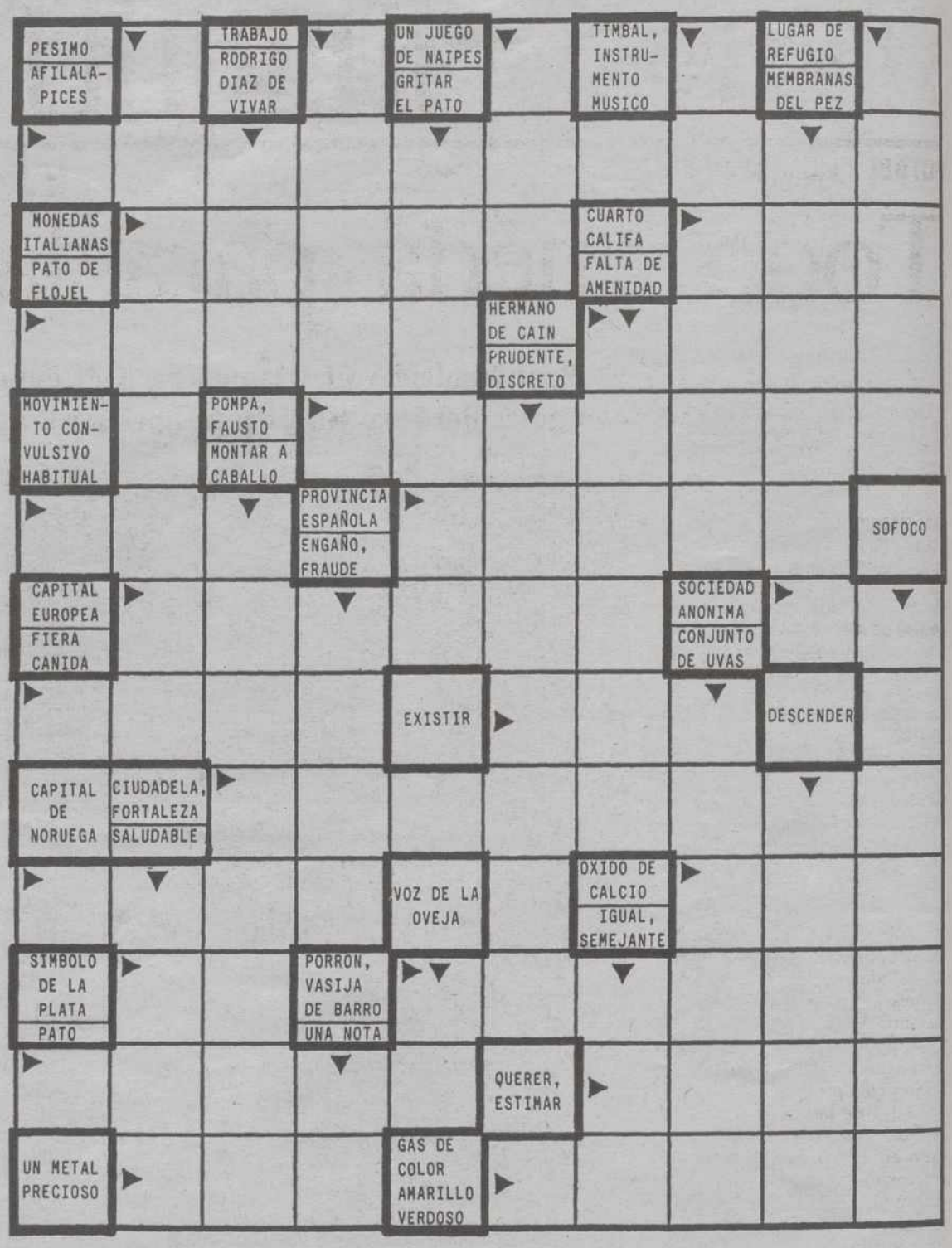

JEROGLIFICO

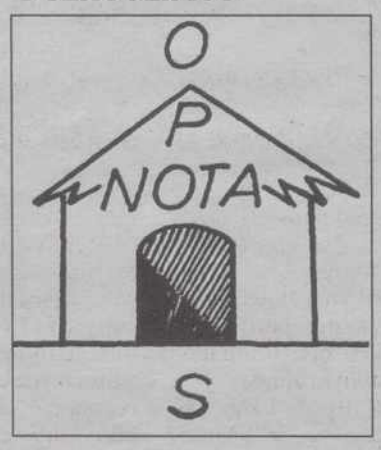

–Para que el autobús esté completo, faltan...

SOLUCIONES

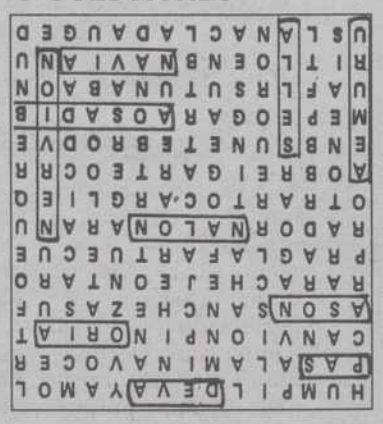

SOPA DE LETRAS

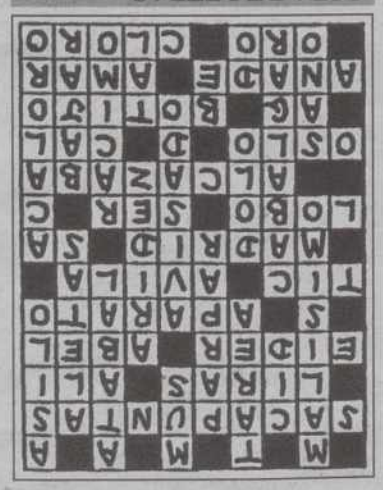

AUTODEFINIDO

CRUCIGRAMA

HORIZONTALES.- 1: Calmán. 2: Alicatar. 3: IV. Dos. RIP. 4: Clot. D. Mlfin. 5: Lu. Tr. Rezará. 6: Amalo. As. Al. 7: Riña. D. Apaño. 8: Ana. Ara. Adán. 9: Adenovirus. 10: Aragonés. 11: Enanas.

VERTICALES.- 1: Clara. 2: Ilumina. 3: Avo. Añada. 4: CL. Tila. Ere. 5: alD. Roana N. 6: Icod (de los Vinos). Droga. 7: Más. Ra. Avon. 8: At. Mesa. iuA. 9: Nariz. Pares. 10: Rita. aduS. 11: Piranas. 12: Nalón.

SIETE ERRORES

1: Adorno de la caja. 2: Adorno de la caja. 3: Raya de la caja. 4: Dibujo de la figura de la caja. 5: Dibujo de la figura de la caja. 6: Dibujo de la figura de la caja. 7: Anilla de la bola.

JEROGLIFICO

–...Ocho plazas.

SIETE ERRORES

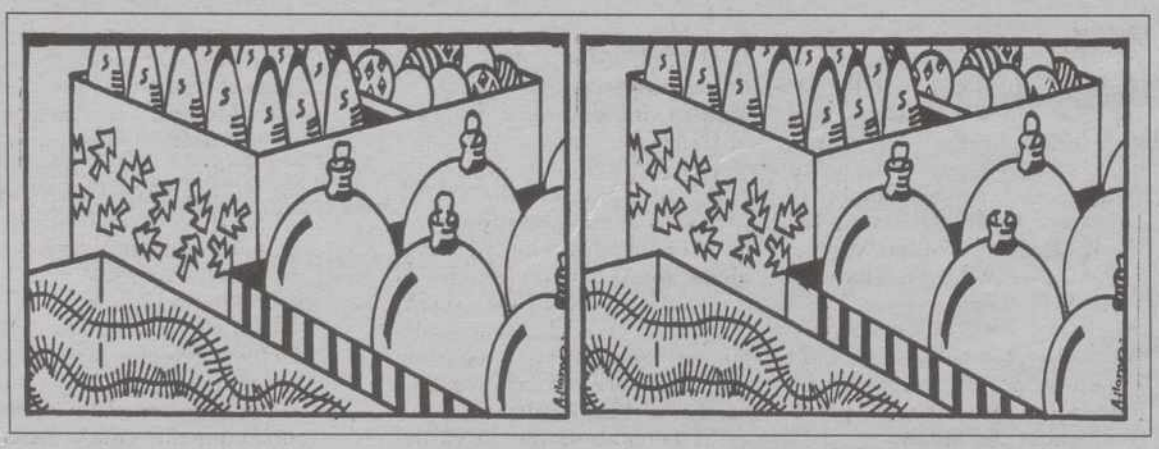

CURSOS DE INFORMÁTICA PARA ADULTOS EN FUTUREKIDS-PALENCIA
***NIVEL INICIAL. ***GRUPOS REDUCIDOS. ***HORARIOS MAÑANA O TARDES
C/ PEDRO FERNANDEZ DEL PULGAR, 5
ZONA PEATONAL ENTRE SAN MIGUEL Y CALLE MAYOR
TELEFONO 979 747 356

M.C.D.2022

DIARIO PALENTINO
DEPORTES
Jueves, 4 de marzo de 1999

FÚTBOL / LIGA DE CAMPEONES

Todo queda para la vuelta

REAL MADRID	1
DINAMO DE KIEV	1

El Real Madrid y el Dinamo de Kiev empataron a un gol en el Santiago Bernabéu, con goles del ruso Shechenko, primero, e igualada final de Mijatovic, después

REAL MADRID: Illgner; Panucci, Hierro, Sanchis (Iván Campo, min. 57), Roberto Carlos; Seedorf (Savio, min. 57), Redondo, Guti; Mijatovic, Raúl; y Morientes (Suker, min. 75).
DINAMO DE KIEV: Shovkovsky; Luzhny (Kiriukhin, min. 88), Golovoko, Vaschuk, Kaladze; Kossovsky, Gusin, Khatskevitch, Bialkevich (Kardash, min. 80); Shevchenko y Rebrov (Kormiltsev, min. 84).
ÁRBITRO: Stefano Braschi (Italia). Mostró cartulina amarilla a Sanchís, del Real Madrid y a Vaschuk, del Dinamo de Kiev.
GOLES: 0-1. Min. 55. Shevchenko, al contragolpe, gana por velocidad a la zaga y cruza el balón a Illgner. 1-1. Min. 66. Mijatovic, de falta directa.

VILLAREJO/EFE
MADRID

El Real Madrid perdió su primera opción de colarse en las semifinales de la Liga de Campeones y no pudo doblegar al Dinamo de Kiev, un equipo sin fuste, pero ordenado y serio que plantó cara con el contragolpe como principal receta.

El 1-1 de la ida obliga ahora al Real Madrid a marcar en Kiev en la vuelta. El Dinamo del coronel Valery Lobanovsky defraudó. Llegaba con el cartel de equipo valiente, pero se diluyó y se amedrentó en el teatro del Bernabéu. John Toshack vivió con intensidad su vuelta a Europa. Nunca se sentó en el banquillo. Estuvo los 90 minutos de pie, con las manos en los bolsillos.

Toshack dio el testigo a Guti y éste le demostró que en este Real Madrid es titular indiscutible. El Real Madrid, con Redondo de medio centro, ganó además en contundencia. El Dinamo es un equipo que deja jugar. Esperan los once jugadores en su terreno y viven de la transición en velocidad de Shevchenko, que se asomó al partido a los 44 minutos con una volea que sacó Illgner con una mano de forma magistral.

Fernando Hierro

El Real Madrid anduvo seguro con Fernando Hierro. Lleva cuatro meses sufriendo. Entrenándose a medio gas. Necesita descanso, pero el Real Madrid le requiere. Da sentido y seguridad a sus compañeros, que no pueden vivir sin él. Ayer hizo otro esfuerzo más. Sabe que pocos se lo agradecerán. Arriesgó a romperse aún más de su lesión muscular, dio la cara y lideró al equipo en un momento clave.

Toshack ha dado más disciplina. El tono físico del Real Madrid no es el ideal, pero tácticamente anda más ordenado. Seedorf se echó a la derecha. Tuvo que acatar la orden de Toshack. No es el sitio que más le gusta, no anduvo fino, erró en la entrega en demasía, pero Raúl y Mijatovic, jugando entre líneas, hacen mucho daño.

El Madrid llegó con nitidez. Guti, a los 24 minutos, Morientes y Raúl, con sendos remates de cabeza, merecieron dar ventaja al Real Madrid antes del descanso. Los hombres de Toshack cumplieron su papel salvo en los minutos finales donde dos fallos de concentración dejaron vendido a Illgner.

Tras la reanudación, el Dinamo de Kiev se encontró con un gol que le metió en el partido. Shevchenko se fue en velocidad, ganó a la defensa blanca y mandó el balón a la red.

Shevchenko dejó «tocado» al campeón de Europa. Lo mandó a la lona, sin piedad y tardó un cuarto de hora en levantarse. Toshack movió el banquillo con rapidez. Mandó a la caseta a Sanchis y a Seedorf. Savio saltó al césped en medio del clamor popular que prefiere al brasileño, en lugar del holandés.

El Real Madrid no supo o no pudo explotar las bandas. Panucci nunca tuvo largo recorrido. Iván Campo, con más sprint que Sanchis, salía, para sujetar con más garantías las entradas de Shevchenko, próximo jugador del Milán.

Al Real Madrid le falta intensidad. No tiene el ritmo de otras épocas. Así que apeló al libre directo, a una acción de estrategia de Mijatovic para empatar el envite. A partir del 1-1, el Real Madrid fue todo corazón. Con más ganas que fuerzas, el Madrid tiró de nuevo de faltas al borde del área, con Roberto Carlos como protagonista.

El último cuarto de hora tuvo más épica que fútbol. Toshack incluso introdujo el ingrediente de Suker, un jugador al que no le asusta la presión, o como dice él, no la conoce porque el futbolista que no sepa vivir con ella, no merece pertenecer al Real Madrid.

El Dinamo se olvidó ya del partido. Entregó el mando. A pesar del desgaste de Guti, de Raúl, de Morientes y Mijatovic, el Real Madrid no encontró su premio.

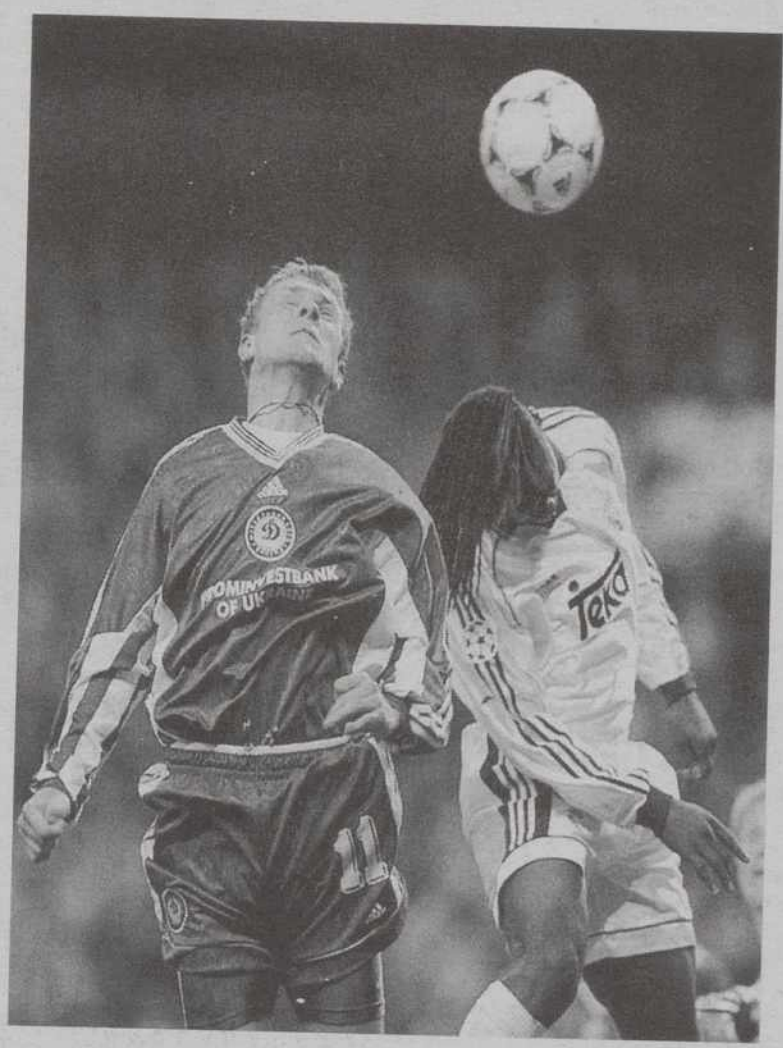

En la foto de arriba, Rebrov y Seedorf luchan por el balón y más a la derecha, Roberto Carlos es seguido por Husin.
EFE

TOSHACK SE LAMENTA DE LAS OCASIONES DESPERDICIADAS

El galés John Benjamin Toshack, entrenador del Real Madrid, se lamentó de las ocasiones desperdiciadas por su equipo ante el Dinamo de Kiev en el primer tiempo porque opinó que podían haber encarrilado el encuentro. «El partido ha estado bastante equilibrado durante los noventa minutos y posiblemente en los primeros cuarenta y cinco minutos, entre el 15 y el 40 es cuando hemos perdonado cuatro oportunidades bastante claras, y a este nivel luego se puede sufrir bastante», dijo el técnico británico. Toshack agregó que en el estadio Olympiyskyi de Kiev su equipo «más que salir a ganar, porque el partido dura 90 minutos, tiene que salir ganando». Por su parte, el técnico del Dinamo Kiev, Valeri Lobanovsky, reconoció que estaban «satisfechos con el resultado», así como que el partido «se pudo decantar tanto del lado del Dinamo como del Real Madrid». Lobanovsky indicó que el 1-1 conseguido el año pasado en cuartos de final en el feudo del Juventus y el obtenido esta campaña «no se pueden comparar», porque opinó que el cuadro italiano «estaba en aquel momento muy fuerte», finalizó el entrenador ruso.

OTROS PARTIDOS

Manchester United, Bayern Munich y Juventus confirmaron su condición de favoritos y saldaron con victoria sus respectivos compromisos de ida de los cuartos de final de la Liga de Campeones. El equipo inglés que dirige Alex Ferguson infligió un duro golpe al Inter de Milán (2-0) en el estadio Old Trafford, donde el delantero Dwight Yorke se convirtió en el héroe de los «diablos rojos» al firmar los dos goles en el primer tiempo.

En Munich, el Bayern también dejó claro que es un firme candidato al título. El equipo de Ottmar Hitzfeld encarriló su eliminatoria fratricida ante el Kaiserslautern sin complicaciones (2-0).

Más apurado fue el triunfo del Juventus sobre el Olympiakos (2-1). Inzaghi y Conte dieron al Juventus una cómoda ventaja, pero en el tiempo añadido el español García Aranda pitó un penalti a favor del Olympiakos y Niniadis acortó distancias.

M.C.D.2022

FÚTBOL / RECOPA

El Varteks croata mide la capacidad europea del Mallorca

En el encuentro de ida de los octavos de final de la Recopa

EFE
VARAZDIN (CROACIA)

El Varteks de Croacia, quinto clasificado en la Liga de su país, medirá hoy a las 20.30 horas en el Varazdin Stadium, la capacidad europea del Real Mallorca, que afronta el partido de ida de los cuartos de final de la Recopa como gran favorito.

El conjunto croata, que eliminó al Heerenven holandés para acceder a los cuartos de final, está integrado por jugadores desconocidos en el concierto futbolístico europeo, todo lo contrario que el equipo balear, plagado de internacionales argentinos, yugoslavos y españoles.

El Varteks de Varazdin, ciudad croata situada a unos 100 kilómetros de Zagreb, afronta la eliminatoria en un ambiente de fiesta y convencidos de sus posibilidades.

El partido se disputará en un campo con capacidad para 10.000 espectadores, aforo reducido por la UEFA a 8.000 localidades, que acaba de inaugurar iluminación artificial.

Cúper espera contar con el camerunés Lauren Bisan, que perdió el vuelo chárter que despegó del aeropuerto de Palma tras disputar un partido internacional con su selección.

En caso de que Lauren no pueda ser alineado, el técnico argentino prevé repetir la misma alineación que ha empleado en los últimos tres compromisos, con la única duda del delantero Leo Biagini, que viajó a pesar de sus molestias físicas.

El conjunto isleño considera que está ante una oportunidad histórica para acceder a las semifinales de una competición europea y se trazó el objetivo de marcar al menos un gol en el estadio de Varazdin para afrontar con más tranquilidad el encuentro de vuelta que se disputará el 18 de marzo en el estadio Luis Sitjar.

La única preocupación de Cúper es la actitud que pueda tener en el partido el serbio Velko Paunovic, que expresó sus temores ante el hecho de jugar en un campo de fútbol croata, recordando el reciente conflicto entre ambos países.

Varteks de Croacia: Mrmic, Balajic, Kastel, Madunovic, Hrman, Posavec, Muzek, Karic, Sabolcki, Kristic y Kamberovic.

Real Mallorca: Roa, Olaizola, Marcelino, Siviero, Miquel Soler, Paunovic, Engonga, Francisco Soler, Carreras, Dani y Biagini.

ACONTECIMIENTO HISTÓRICO

El partido entre el Varteks de Croacia y el Real Mallorca será sin duda el mayor acontecimiento deportivo que jamás ha visto la ciudad de Varazdin, situada al nordeste de Croacia, cerca de la frontera con Hungría. Esta ciudad, de 80.000 habitantes, tiene tres orgullos: el castillo monumental de Trakoscan, la industria de textiles «Varteks» y el club de fútbol, el último «superviviente» croata en Europa. Aunque en su historia no ha ganado ningún título, ha dado muchas alegrías a su afición, autodenominada «piedras blancas». En los años sesenta disputó una final de la Copa perdida ante el Hajduk Split y ha ganado dos Copas de Croacia.

POLIDEPORTIVO

Ayudas a las principales Federaciones Deportivas

	Subvención 1998	Subvención 1999	Diferencia	%
Ajedrez	47.971	50.064	2.092	4,3
Atletismo	740.752	746.768	6.016	0,8
Automovilismo	59.823	62.386	2.563	4,2
Baloncesto	338.100	346.475	8.375	2,4
Balonmano	268.800	279.307	10.507	3,9
Boxeo	115.864	116.418	552	0,4
Ciclismo	258.173	282.780	24.606	9,5
Deportes de invierno	322.102	343.964	21.861	6,7
Esgrima	182.600	202.674	20.074	10,9
Fútbol	735.000	743.376	8.376	1,1
Gimnasia	294.001	307.831	13.830	4,7
Golf	78.610	80.065	1.455	1,8
Halterofilia	122.718	133.508	10.790	8,7
Hípica	237.510	251.308	13.798	6,8
Hockey	213.009	230.862	17.852	0,3
Judo	158.769	176.556	17.786	11,2
Lucha	56.385	68.329	11.944	21,1
Motociclismo	137.700	158.097	20.397	14,8
Natación	453.125	466.198	13.072	2,8
Patinaje	111.078	112.640	1.562	1,4
Piragüismo	321.768	325.867	4.089	1,2
Rugby	103.071	113.281	10.210	9,9
Taekwondo	126.010	136.176	10.166	8,0
Tenis	235.200	248.724	13.524	5,7
Tiro con Arco	56.755	62.281	6.526	11,7
Tiro Olímpico	180.115	188.894	8.778	4,8
Triatlón	53.815	71.765	17.950	33,3
Vela	326.338	367.222	40.884	12,6
Voleibol	224.292	234.792	10.500	4,6
Presupuesto total	8.020.435	8.514.508	494.073	6,1

GRAFÍA

Las subvenciones del CSD superan los 8.500 millones

EFE
MADRID

Las subvenciones que el Consejo Superior de Deportes (CSD) concederá en 1999 a las federaciones españolas ascenderán a 8.514 millones de pesetas, un 6,16% más que en el ejercicio anterior.

Atletismo (746,7 millones), fútbol (743,3), natación (466,1) y vela (367,2) son los deportes mejor parados en el reparto.

El secretario de Estado para el Deporte, Francisco Villar, subrayó al presentar estas cifras que «ninguna federación está sujeta a reducción» y comparó el aumento medio del 6,16 por ciento en las ayudas a federaciones con el 3,8 de los Presupuestos Generales del Estado o el 1,7 de la inflación.

«Se ha hecho un esfuerzo importante para que los deportistas españoles sigan su progresión ascendente», dijo Villar.

Las únicas federaciones que mantienen la misma asignación que en 1998 son la galguera y la de polo. Todas las demás mejoran.

El CSD comunicó oficialmente la cuantía de las subvenciones a las respectivas federaciones, que tienen ahora un plazo de un mes para presentar al Consejo sus presupuestos definitivos para 1999.

«Es entonces cuando se sabrá cuánto ha aumentado su capacidad de generar recursos propios», comentó el director general de Deportes, Eduardo Ayuso.

La subvención del CSD al Comité Olímpico Español se reduce de 72 a 50 millones, debido a que este año no se celebran Juegos Olímpicos, y baja también de 95 a 40 millones la partida destinada a eventos internacionales.

Los Mundiales de atletismo de Sevilla, principal acontecimiento deportivo en España en 1999, «funcionan aparte de la vida federativa», por lo que no están incluidos en la subvención ordinaria a la RFEA.

Villar aprovechó su comparecencia pública para reiterar que el Gobierno adoptará «las medidas legales que sean necesarias» para reducir el número de extranjeros en los clubes de fútbol si no hay acuerdo entre Liga y federación.

BREVES

La selección se concentrará el 22 de marzo

La selección española se concentrará el 22 de marzo, en Valencia, para preparar los partidos correspondientes a la fase de clasificación de la Eurocopa del 2000, que la enfrentará a Austria, el día 27, en el estadio de Mestalla, y a San Marino, el 31. José Antonio Camacho, seleccionador nacional, dará la lista de convocados el próximo día 5, quienes se concentrarán el lunes 8 a partir de las 19 horas, para realizar una sesión de vídeo.

El defensa Bogarde vuelve a lesionarse

El defensa holandés Winston Bogarde volvió a lesionarse en un partido de entrenamiento que disputaron los suplentes del primer equipo y el filial barcelonista, por lo que será baja durante un mes aproximadamente. Bogarde sufrió una ruptura fibrilar de los isquiotibiales izquierdos. El jugador holandés se lesionó de gravedad en la pasada Copa del Mundo de Francia, en la que se rompió los ligamentos de su tobillo derecho.

Sin acuerdo entre el Madrid y Hiddink

El Real Madrid y el ex entrenador del primer equipo, Guus Hiddink no continuaron las negociaciones para resolver su liquidación económica, pero a pesar de ello el aval bancario presentado por el club permite a partir de esta noche a John Toshack sentarse en el banquillo. El Real Madrid ya ha reiterado su negativa a abonar a Hiddink todas sus pretensiones, aunque habrá una nueva reunión entre los representantes de ambas partes.

El Madrid recurrirá la sanción a Panucci

El Real Madrid recurrirá ante el Comité de Apelación de la Federación Española de Fútbol, que se reune hoy, la sanción de tres partidos impuesta por el Comité de Competición al italiano Christian Panucci. El defensa madridista fue castigado con tres encuentros, uno por doble amonestación la pasada jornada de liga en el partido frente al Betis y otros dos por insultar al árbitro.

Se reanuda el fútbol en la Liga Argentina

La Justicia argentina dispuso el levantamiento de la suspensión de los torneos de fútbol de ascenso, adoptada por los hechos de violencia ocurridos el año pasado, por lo cual queda sin efecto la huelga dispuesta por los jugadores de la Primera División. De esta manera, la Asociación del Fútbol Argentino (AFA) se dispone a poner el marcha el próximo fin de semana el torneo «Clausura», que debió comenzar hace más de veinte días.

M.C.D.2022

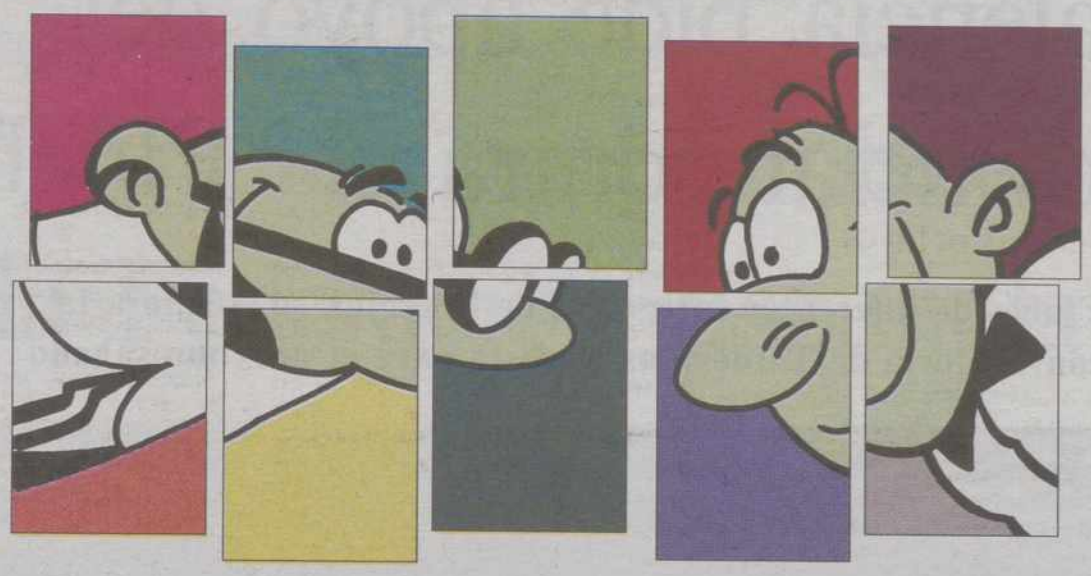

Completa la colección de 10 Mortadelos
con tapas duras, por tan sólo
250 pts* cada ejemplar.

Todos los **domingos** un nuevo cómic.

* más precio de cabecera

DIARIO PALENTINO

SUMA Y SIGUE

TALLER DE DISEÑO/DIB

M.C.D.2022

FÚTBOL / TERCERA DIVISIÓN

El CF Palencia pide apoyo del fútbol provincial contra el "PPV"

Clubes de diferentes categorías de la región se suman a la convocatoria de Tordesillas prevista para el próximo sábado

ALBERTO ABASCAL
PALENCIA

El Racing Lermeño se ha sumado a la iniciativa que abandera el CF Palencia contra lo que se conoce como "PPV", es decir el pago por ver fútbol en directo a través de televisión, con el consiguiente perjuicio para los clubes modestos, especialmente cuando los encuentros se pueden presenciar a través de los establecimientos públicos.

Así lo dejó entrever el directivo del CF Palencia, Luis Lafuente, quien espera una respuesta mayoritaria de los clubes de la provincia para la asamblea del sábado (12,00 horas) prevista en el Ayuntamiento de la localidad vallisoletana de Tordesillas.

"Es una reunión que consideramos vital para nuestros intereses. De ahí la importancia de una respuesta masiva de los clubes", comentó al respecto Luis Lafuente.

Confirmada la baja de Óscar López

Por lo demás y en el plano deportivo, el Comité de Competición ha sancionado al jugador del CF Palencia, Óscar López, con un partido por acumulación de tarjetas, lo mismo que el jugador del CD Becerril, Tomás.

Y mientras los jugadores de la primera plantilla bajarán de ritmo de entrenamientos, la junta directiva que preside Juan Ignacio Crespo pondrá a la venta el próximo domingo con motivo de la visita del Garray 500 números de una rifa especial (200 pesetas) por el que se sorteará la cesta de Navidad que quedó "desierta" tras el pertinente sorteo de diciembre. Además, desde el club morado se gestiona en la actualidad los formularios pertinentes para solicitar la correspondiente subvención municipal en el apartado de todos aquellos clubes que acrediten una masa social concreta.

ENRIQUE CAÑA

Los jugadores del CF Palencia bajarán a partir de ahora el ritmo de entrenamientos.

ANA ISABEL ALONSO Y MARTA DOMÍNGUEZ AZPELETA PROMUEVEN UN PARTIDO EN FAVOR DE ASPANIS

■ La otra noticia de la jornada la protagonizaron las atletas palentinas Ana Isabel Alonso y Marta Domínguez Azpeleta al promover un encuentro de fútbol benéfico en favor de los discapacitados psíquicos que se encuentran actualmente en ASPANIS para que puedan permanecer en sus instalaciones a lo largo de las 24 horas del día, especialmente aquellos que no cuentan con recursos familiares.

"Se trata de recaudar fondos para que estos jóvenes, especialmente los que no cuentan con recursos de tipo familiar, puedan permanecer en ASPANIS de forma permanente", comentó al respecto Ana Isabel Alonso.

Con este fin, las dos atletas se han puesto en contacto con el presidente del CF Palencia, Juan Ignacio Crespo, con el objetivo de organizar un partido con la participación de cuatro equipos formados por atletas y deportistas de élite de la provincia, primera plantilla del CF Palencia, políticos y colectivo de periodistas.

"En un principio, habíamos pensado en la fecha del 19 de marzo para celebrar este partido benéfico, pero nos han comentado que no podrá ser. De cualquier forma, la iniciativa está en marcha y antes de que acabe el año seguro que se habrá disputado este encuentro", explicó al respecto la plusmarquista nacional de maratón.

La asociación ASPANIS de Palencia cuenta en la actualidad con cerca de un centenar de jóvenes con discapacidad psíquica que realizan labores de artesanía y talleres de distinta índole.

"Todo lo que hagamos por este colectivo es muy poco y creo que es una forma de colaborar dentro de un mundo, el deporte, que conocemos muy bien", aseguró Ana Isabel Alonso.

En este sentido, las atletas palentinas esperan contar con el apoyo de más colectivos sociales para concretar su empresa.

DP

Centro nuevo de ASPANIS situado en la capital palentina.

JUDO / AUTONÓMICO

Cuatro medallas para los judocas palentinos

DP
PALENCIA

Los judocas palentinos tuvieron una gran actuación el pasado fin de semana en Salamanca durante la celebración de los Campeonatos Autonómicos de Kyus.

La nutrida participación de los judocas en este Campeonato, pese a que no se permitía la participación de deportistas con la categoría de cinturones negros.

Por lo demás, los palentinos estuvieron a gran altura puesto que Fernando Tejido, del Club La Salle, se proclamaría vencedor en la categoría de menos de 73 kilogramos, venciendo en todos sus combates por Ippon con técnicas We-Waza.

Asimismo, David Pérez, del Club La Salle, en más de 73 kilogramos, también alcanzó la primera posición en sus cinco combates donde demostró ser el mejor de la categoría, aplicando sobre todo técnicas de ashi waza.

Además, Ángel Calaveras, del Club La Salle, terminaría en la tercera posición de la competición, "aunque con algo más de suerte hubiera podido estar en posiciones más delanteras", según especifican desde el club.

Autonómico Open

Por lo demás, el judoca palentino Francisco Cuevas, del Club La Salle, se situó tercero en la clasificación general del Campeonato Autonómico Open celebrado también en Salamanca.

Participaron en categoría masculina cuarenta y dos judocas con grado mínimo de cinturón negro primer dan, por lo que se pudo presenciar combates de gran nivel técnico y físico entre los participantes.

El mejor resultado para los palentinos en esta competición autonómica Open fue la tercera posición que alcanzó Francisco Cuevas, cinturón negro segundo dan, del Club La Salle, venciendo en tres combates por la máxima de ippón.

El palentino demostró que ha vuelto a su mejor forma, puesto que sólo cedería ante Óscar Herrero, judoca vallisoletano perteneciente al Club Parque Sport, que finalmente se adjudicaría el Autonómico Open, ganando en el combate final a Francisco Cuevas por la técnica de wazari. En definitiva, buenos resultados para los palentinos.

M.C.D.2022

ATLETISMO / REUNIÓN CIUDAD DE PALENCIA

La organización del encuentro atlético que se disputará en las pistas del Campo de la Juventud el día 24 de abril mantiene que el evento "está ya concretado"

El Patronato pide un permiso oficial a la Federación Española

El concejal de Deportes, Heliodoro García Ramos, mantendrá contactos para que la prueba sea retransmitida por TVE

ALBERTO ABASCAL
PALENCIA

El Patronato Municipal de los Deportes ha solicitado formalmente la autorización a la Federación Española de Atletismo para poder celebrar el próximo día 24 de abril la Reunión Ciudad de Palencia de Atletismo, según confirmaron ayer a este periódico fuentes de la organización.

Según las mismas fuentes, el presidente de la Delegación Palentina de Atletismo, Carlos Berzosa, ya tiene en su poder el oportuno formulario para solicitar a la Española la pertinente autorización para que se pueda homologar la prueba, dada la magnitud de la misma en cuanto a participación de atletas.

En otro orden de cosas, el concejal de Deportes del Ayuntamiento de Palencia, Heliodoro García Ramos, tiene previsto reunirse en los próximo días con el máximo responsable del área de Deportes de Televisión Española, José Ángel de la Casa, con el objetivo de llegar a un acuerdo entre ambas partes a fin de que la reunión atlética, que se disputará en las pistas del Campo de la Juventud, pueda ser retransmitida por el Ente público.

CÉSAR MANSO

Mostaza e Isaac Viciosa conversan con el concejal de Deportes, Heliodoro García Ramos (d).

La Reunión Ciudad de Palencia de Atletismo ha sido organizada por el órgano deportivo municipal después de llegar a un acuerdo con los representantes de atletas, Miguel Mostaza y Alonso Valero, por mediación de Isaac Viciosa, para que en el encuentro atlético palentino participe prácticamente la élite del medio fondo nacional, tanto masculina como femenina.

De hecho y tras las pertinentes conversaciones mantenidas entre las partes, la cita del Campo de la Juventud contará con la presencia de, entre otros, Isaac Viciosa, Reyes Estévez, Martín Fiz y Anacleto Jiménez, además de las féminas Ana Isabel Alonso, Ana Isabel Gimeno, Maite Zúñiga y Marta Domínguez Azpeleta, si es que la palentina se recupera de la sobrecarga muscular que ha padecido en el último mes y que le privará de acudir al Mundial de Pista Cubierta que se celebrará próximamente en Japón.

Asimismo, el Ciudad de Palencia, que está presupuestado en torno a los 10 millones de pesetas, servirá para homenajear al atletismo palentino de los últimos 25 años.

Nacional de Cross

En otro orden de cosas, la atleta palentina, Ana Isabel Alonso (Adidas), confirmó ayer que acudirá al próximo Campeonato de España de Cross Absoluto que se celebrará el día 14 de marzo en Zamora.

De hecho, la de Villaherreros tiene grandes opciones para acudir al próximo Campeonato del Mundo de Cross, aunque deberá esperar la confirmación de la Federación Española.

ÚLTIMOS DETALLES PARA LA PUESTA EN MARCHA DEL CONGRESO INTERNACIONAL DE NATACIÓN ESCOLAR

Por lo demás, toda la programación del I Congreso Internacional de Natación Escolar, que se celebrará en Palencia entre los días 25 y 27 del presente mes de marzo, se ha ultimado con las reuniones de los comités de organización y científico y que se desarrollaron el pasado martes.

Con la participación de las distintas instituciones convocantes del congreso, se repasaron todos los aspectos fundamentales de un evento en el que participarán expertos de Francia, Portugal y España.

La reunión del pasado martes, que se celebró en las oficinas del Patronato Municipal de Deportes, se constataron varios aspectos fundamentales como la participación de los ponentes de primer nivel que en la materia de natación escolar van a disertar en el congreso.

Se rubricó también la constatación de la presencia de todas las instituciones en los actos protocolarios, con una participación activa en todo el congreso.

Además, se desarrollará un amplio programa "que satisfaga a los participantes en los aspectos técnicos así como intentar que se lleven un grato recuerdo de Palencia", según especifican los organizadores del evento.

De hecho, mantienen "la esperanza" de llegar con facilidad a la cifra de entre doscientos y doscientos cincuenta participantes por el nivel despertado en los distintos colectivos, según apuntan

DP

Niños que participan en el programa de natación escolar elaborado por el PMD.

En lo que respecta a la reunión mantenida por los componentes del Comité Científico, el tema central de la discusión se centró en las comunicaciones que en los tres niveles establecidos han consensuado los distintos ponentes

La participación de la Real Federación Española de Natación con la Escuela Nacional de Entrenadores, la participación del mundo de la Educación con la Escuela Universitaria de Educación de Palencia y el MEC, los aspectos técnicos y la experiencia del personal del PMD, garantizará un más que elevado nivel para los participantes de todas las ciudades de España, como se confirma por las más de cien inscripciones recibidas actualmente para participar en el Congreso, según aseguran desde el Patronato Municipal de Deportes.

Por lo demás, desde el Patronato siguen trabajando para organizar un congreso internacional, que además, servirá de experiencia piloto de cara a otro evento internacional que el órgano deportivo municipal ya prepara como es otro congreso internacional de captación de talentos deportivos, acontecimiento que tendrá lugar a lo largo de la próxima primavera.

Por otro lado, no hay que olvidar que los dos eventos también servirán para fomentar el turismo en la capital y la provincia.

De hecho, ambos encuentros cuentan dentro de su programa de actos con acontecimientos de carácter cultural.

Para completar el periplo de actividades a desarrollar por el Patronato, hay que recordar también la celebración de las fases finales de los Campeonatos de España Cadetes de Fútbol y Voleibol que tendrán lugar también en Palencia con el Consejo Superior de Deportes y Junta como albaceas de los mismos.

M.C.D.2022

BALONCESTO

Filipenses Caja Duero busca en el Agustinas un rival "serio"

DP
PALENCIA

El conjunto de Filipenses Caja Duero disputará el próximo fin de semana, concretamente el sábado a partir de las 16,30 horas, un encuentro "más complicado", a priori, de lo habitual al enfrentarse al segundo clasificado de la general en Segunda División.

El rival de las colegiales, el Mercaleón Agustinas, es un equipo muy joven pero con una gran calidad, sobre todo sus jugadoras Castrillo (base) y Jimeno (alero), que pueden marcar diferencias si están inspiradas, según apunta el técnico del equipo representativo del Blanca de Castilla, Enrique González.

Por lo que respecta a la situación actual de Filipenses Caja Duero, hay que indicar que se confirma la baja de Silvia por esguince de tobillo, además de Isabel Porro que abandona el equipo por motivos de estudios.

Por lo demás, la relación de jugadoras convocadas para este encuentro por parte de Filipenses es la siguiente: Ana Cristina, Cristina, Rosana, Patricia, Mónica Bravo, Isabel, Rosa, Mónica Cuadrillero, Pilar y Mimi.

"Pese a la victoria en el partido de ida por el tanteo de 88-61, Filipenses viaja con recelo a León, conscientes de que las leonesas no han perdido ningún otro partido y en el que en su cancha se crecen enormemente", asegura Enrique González.

La jugadora Isabel Porro abandona la entidad del Blanca de Castilla por incompatibilidad con los estudios

El técnico del cuadro palentino considera que "aunque realmente la primera plaza no peligra puesto que hay 27 puntos de diferencia en el basketaverage entre ambos conjuntos, una derrota significaría no poder pinchar de nuevo en la primera fase, para asegurarse una plaza preferente en la segunda fase, lo que significaría jugar dos partidos en casa y tan solo uno fuera", comenta al respecto el entrenador palentino.

Por lo demás, el responsable técnico del cuadro colegial considera que el equipo "está mentalizado" para conseguir la victoria, pese a las dificultades que puedan surgir, aunque, en este sentido, las palentinas quieren un rival "serio".

DP

Enrique González, entrenador del Filipenses Caja Duero.

CPMB-CB PALENCIA AUTOCARES JOAQUÍN, DERBY EN LA CUMBRE EN LA CATEGORÍA SENIOR AUTONÓMICA

La jornada del próximo fin de semana en cuanto a los equipos palentinos se refiere, dentro de las categorías autonómicas, viene marcada por dos partidos realmente interesantes.

Por un lado, el Pabellón del Campo de la Juventud albergará el próximo sábado, a partir de las 20,00 horas, el derby entre el CB Palencia Autocares Joaquín Gómez y el CPMB Venta de Baños.

El partido se enmarca dentro de ese tipo de encuentros que hacen historia por la rivalidad existente.

Para los morados, el partido es interesante por cuanto se enfrentan a sus paisanos de Venta de Baños, ya que la clasificación para la segunda fase de la competición con los equipos que optarán al ascenso a Segunda División ya está conseguida.

Además, pese a que los venteños no se encuentran en una buena posición en la tabla clasificatoria, siempre se crecen en este tipo de partidos de carácter provincial.

El otro partido interesante de la jornada para los intereses palentinos se jugará en la cancha del Eldana de Dueñas.

Los cerrateños recibirán la visita del Numancia de Soria en partido que se jugará también el sábado a partir de las 18,30 horas en el Frontón de Dueñas.

Los eldanenses necesitan la victoria para clasificarse entre los cuatro primeros de la general, aunque precisamente la victoria obtenida por el Numancia en la última jornada ante el cuadro del Leontour (100-84) da prácticamente la clasificación automática a los jugadores del combinado de Dueñas.

El equipo cerrateño ha padecido algunos altibajos a lo largo de la campaña, pero ha sabido responder en las ocasiones más difíciles y especialmente claves.

Por lo demás y en lo que respecta a las secciones inferiores locales que jugarán en casa, en categoría autonómica, el CB Palencia cadete masculino recibirá el domingo, a partir de las 12,30 horas en el Pabellón del Campo de la Juventud, al cuadro del Juventud Vemsa, mientras que Filipenses Cadete femenino recibirá al CB Pryca el sábado a partir de las 17,00 horas en partido que se jugará en el Pabellón del Blanca de Castilla.

CLASIFICACIONES

SEGUNDA DIVISIÓN

Resultados (jornada 16)
Delicias-Agustinas 49-51
Azcona-descansa 0-0
El Árbol-Bembibre 57-62
Mitra-Lastra 65-61
La Noria-Ventosilla 51-45
Filipenses-San Isidro 69-50

CLASIFICACION
1. Mercaleón 29
2. Filipenses Caja Duero 28
3. Bembibre 27
4. Delicias Progot 24
5. Ventosilla 23
6. La Noria 22
7. Lastra 21
8. El Árbol 19
9. San Isidro 17
10. Azcona 17
11. Mitra 16

SENIOR AUTON.

Resultados (jornada 16)
CPMB-Torre del Bierzo ..70-68
Coyanza-CB Palencia 52-76
Juventud C.-Cafetería 1 ..58-56
Numancia-Leontour 100-84
Lobato-Eldana 91-85

CLASIFICACION
1. Juventud del Círculo 30
2.Cafetería P.1 29
3. CB Palencia 28
4. Eldana 25
5. Viajes Leontour 24
6. Numancia de Soria 23
7. Torre del Bierzo 23
8. CPMB 22
9. Coyanza 18
10. Lobayo San Juan 15

Provincial:
Eldana-ABA 81-53
Paredes-ADA 36-70
La Cancha-Palencia CD .19-112
Multideporte-La Cabina ..53-60
P. Rocío Vill-CB Palencia 101-77

CLASIFICACION
1. Palencia Caja Duero 24
2. ADA Boardo 23
3. Pescadería Rocío Vill 23

JUNIOR AUTON.

Resultados (jornada 2)
Grupo B-1:
Forum Valladolid-Pizza ..89-57
Maristas P-UDS 72-76

CLASIFICACION
1. Forum Valladolid 4
2. Pizza World 3
3. UDS 3
4. Maristas Palencia 2

CADETE AUTON.

Resultados (jornada 2)
Título B-2 (Masculino)
Forum Valladolid-El Árbol 85-90
Filipenses-Maristas 85-71

CLASIFICACION
1. El Árbol 4
2. Forum 3
3. Filipenses 3
4. Maristas 2

B-3:
Sur-Palomera 62-68
Maristas-Juventud 94-81

CLASIFICACION
1. Palomera 4
2. Sur 3
3. Maristas Peguform 3
4. Juventud Círculo 2

Grupo B-4:
CB Palencia-Los Arcos ...74-60
Juventud-Caja Duero 74-52

CLASIFICACION
1. Juventud 4
2. Caja Duero 3
3. CB Palencia 3
4. Hotel Los Arcos 2

Féminas (resultados)
J. Zamora-Filipenses 67-66
Cronos-Unami 74-43
J. Manrique-Aldeadávila ..48-54
Pryca-Juventud 76-43

CLASIFICACION
1. Aldeadávila 16
2. Jorge Manrique 15
3. Juventud Zamora 13
4. Pryca 12
5. Filipenses 11

Provincial masculino:
Eldana-ABA Aguilar 34-39
Filipenses-Maristas B ...110-39

CLASIFICACION
1. Palencia A 21
2. Maristas A 19

Provincial femenino:
Eldana-ABA Aguilar 28-34
Santo Ángel-J. Manrique .42-72

CLASIFICACION
1. Jorge Manrique 15
2. ABA Aguilar 15

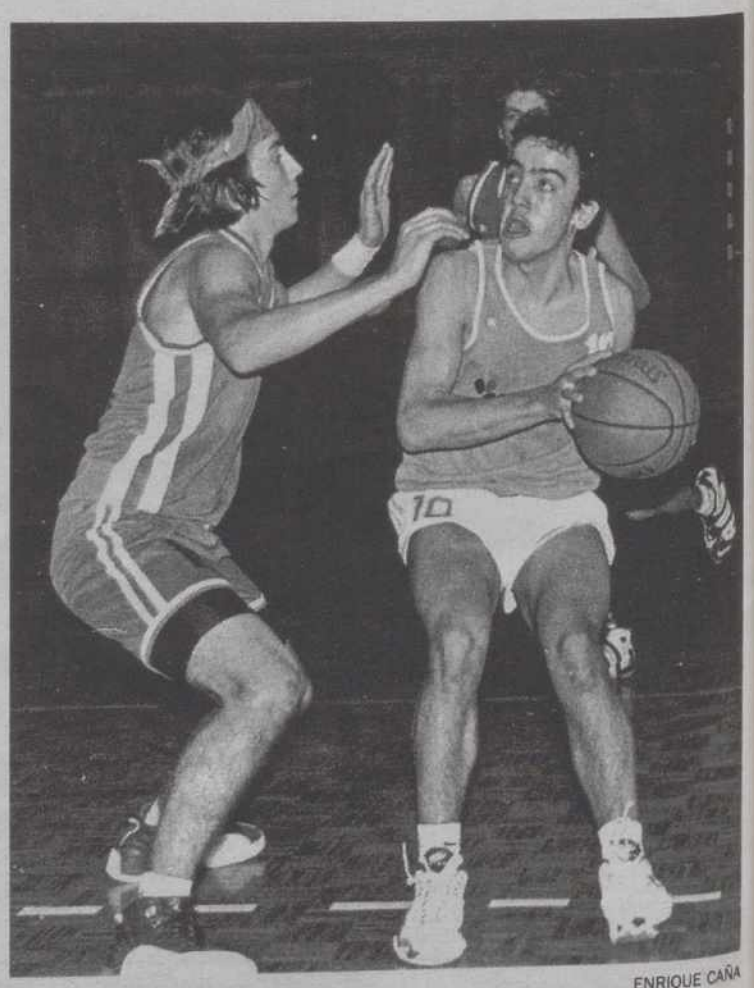

ENRIQUE CAÑA

Una jugada de un encuentro de Baloncesto disputado en Palencia.

M.C.D.2022

BALONCESTO

El Real Madrid, favorito ante el Fenerbahce

EFE
MADRID

La victoria del Real Madrid en la inexpugnable pista del Fenerbahce, que se había acostumbrado a despedir a todos los rivales europeos del conjunto turco con el pabellón arriado, ha convencido al equipo blanco de su papel de favorito para el duelo que hoy (20.30) puede concretar su pase a los cuartos de final de la Liga Europea.

Las consecuencias del vandálico comportamiento de los aficionados de Estambul seguirá el curso administrativo a través de la asesoría jurídica y la gerencia madridistas, que tramitarán un completo informe para la Federación Internacional con las fotografías de los destrozos ocasionados en el autobús del equipo a la salida del pabellón y un detallado relato de lo ocurrido durante el encuentro.

El informe pasará a manos del juez único de competición de la FIBA, el alemán Alfred Drost, quien, con las pruebas en la mano, tendrá la responsabilidad de decidir si el Fenerbahce es sancionado.

La sección de baloncesto, y los jugadores, confían en que los seguidores se aproximen a las taquillas del Estadio Santiago Bernabéu para comprar sus entradas el jueves por la mañana -de 11.00 a 14.00- o a las de pabellón de la Ciudad Deportiva -a partir de las 19.00- y sepan crear un gran ambiente, eso sí, con corrección y sin incidentes. «Aunque hayamos ganado en Estambul el partido no va a ser fácil. Queremos que la gente esté con nosotros y toda la presión posible al Fenerbahce, aunque con caballerosidad», indicó Alberto Herreros.

CICLISMO

El italiano Bramati, primer líder en Murcia

El fuerte viento reinante en los últimos kilómetros de la etapa provocó abanicos e importantes cortes en el pelotón

EFE
CARTAGENA/MURCIA

El ciclista italiano Davide Bramati, del equipo Mapei, es el primer líder de la 19.ª edición de la Vuelta a Murcia-Costa Cálida al imponerse en la primera etapa, disputada en la capital murciana y Cartagena, de 158,5 kilómetros.

Bramati, que invirtió 3 horas, 57 minutos y 14 segundos y logra así su primera victoria de la temporada, superó en la llegada masiva al checo Jan Svorada y a los italianos Giovanni Lombardi y Nicola Minali. La general, debido a las bonificaciones, queda con Bramati al frente, seguido de Sovarada a 4 segundos y el tercero es el portugués Rolando Rodrigues a 5 segundos.

Ya en el comienzo los nervios estaban a flor de piel siendo continuos los tirones, especialmente el protagonizado por el español Matias Cagigas en el kilómetro 12 al que siguieron poco después otros 14 corredores siendo los más destacados en ese grupo los españoles Marcos Serrano y Santos González.

Es el equipo Saeco el que organiza la neutralización y es hacía 22 cuando llega la neutralización también la calma durante varios kilómetros, practicamente hasta el alto de San Pedro, en el kilómetro 70.

Fue en la bajada de ese alto puntuable de cuarta categoría cuando comenzó la zarabanda, pues el viento hizo acto de presencia y dejaba como grupo puntero a una cuarentena de ciclistas entre los que no se encontraba, entre otros, el ilustre italiano Marco Pantani.

En el grupo puntero eran los corredores de Banesto y ONCE Deutsche Bank los que marcaban el ritmo, pues habían conseguido meter a cuatro representantes cada uno, además de esprinters como el holandés Jeroen Blijlevens y el checo Jan Svorada.

El ritmo de caza lo marcaban, principalmente, los equipos Vitalicio Seguros, Rabobank y Saeco que no tenían ningún representante, trabajo del que se aprovechaba Marco Pantani para no perder la estela, ya que el viento cambiaba continuamente y el segundo pelotón se fraccionaba continuamente.

En el tramo final la lucha se centró entre los equipos que habían conseguido llevar a sus esprinters, pues era una excelente ocasión al no estar el favorito número uno para las llegadas, el italiano Mario Cipollini.

De todo lo sucedido el gran favorecedio era italiano Davide Bramati, ya que superaba con bastante facilidad a otros corredores, mucho más veloces que él como es el checo Svorada o los italianos Lombardi y Minali.

Hoy, se disputará la segunda etapa, con salida en Murcia y llegada en el alto Santuario Casa Cristo, de 162 kilómetros.

EFE
El corredor Bramati levanta los brazos al cruzar la línea de meta.

LOS CONTROLES DE ORINA POR SORPRESA

■ El médico del equipo ciclista ONCE, Nicolás Terrados, dijo que los controles de orina a los que fueron sometidos el martes los dos corredores de su equipo que participan en la Vuelta a Murcia son un «paso más» dentro del gran número de pruebas antidopaje que superan los ciclistas, que han llevado a Lauren Jalabert a realizar «más de sesenta controles en una año». Los ciclistas Marcelino García y el burgalés Íñigo Cuesta, del equipo ONCE, pasaron junto a otros ocho un control de orina ordenado por el CSD.

POLIDEPORTIVO

■ **BALONCESTO**

Triunfo del Barcelona en la Copa Korac

El Barcelona se ha asegurado prácticamente su presencia en la final de la Copa Korac tras la victoria conseguida en la cancha del Panionios (71-80), un triunfo meritorio, aunque diluido por el mal encuentro realizado por el equipo de Aíto García Reneses en la segunda mitad, en la que dejó escapar hasta 26 puntos de diferencia. Pese a todo, la victoria del Barcelona pone fin a la racha de resultados positivos que había encadenado el Panionios en Europa y le acerca a la final de una competición que ya tiene en sus vitrinas, tras el título conquistado en la temporada 1986-87 frente al Limoges francés.

■ **AJEDREZ**

Kasparov, imparable

El ruso Gari Kasparov, lanzado hacia la victoria, derrotó al ucraniano Vassili Ivanchuk, mientras el también ruso Vladimir Kramnik venció a su compatriota Peter Svidler y el indio Viswanathan Anand hizo tablas con el húngaro Peter Leko, en el Torneo de Linares.

■ **TENIS**

Plantel de estrellas en el Conde de Godó

La próxima edición del torneo Conde de Godo, que se jugará en las pistas del Real Club Tenis Barcelona del 12 al 18, reunirá a la pléyade del tenis. La lista de inscritos está encabezada por el ruso Yevgueni Kafelnikov, los españoles Alex Corretja (3) y Carlos Moyá (4), así como el chileno Marcelo Ríos (6) y el británico Henman(7).

Boletín de Suscripción

D.: .....

Domicilio de recepción del periódico: .....

Ciudad: ..... C.P. .....

DNI: ..... Teléfono: .....

FORMA DE PAGO

Domiciliación

Entidad bancaria:

Cuenta (20 dígitos):

Enviar por Fax o por correo a: Mayor 67. 34001 Palencia. Fax: 979 74 03 47

M.C.D.2022

Agenda

4 de Marzo de 1999

¡Qué sabios son aquellos que únicamente son tontos en el amor!. *James Cook.*

EL TIEMPO, HOY

Nieve a partir de 600 metros en el Norte

❑ El Instituto Nacional de Meteorología anuncia para hoy, jueves, precipitaciones de nieve a partir de los 600 metros en zonas de la mitad Norte peninsular, y vientos fuertes en el litoral cantábrico, mediterráneo andaluz y en el Estrecho.

Habrá chubascos moderados, ocasionalmente tormentosos y con granizo, en el Cantábrico, que podrían ser localmente fuertes en la mitad oriental. Además, se producirán chubascos localmente moderados en Galicia, Norte de Castilla y León, Pirineos orientales y Sistema Central.

Las temperaturas experimentaran un descenso ligero a moderado en todas las comunidades excepto en Galicia y Canarias, donde será ligero.

Castilla y León.- En el Norte y en el Sistema Ibérico, muy nuboso o cubierto con chubascos, localmente moderados y ocasionalmente tormentosos. En el Sistema Central, muy nuboso con chubascos, localmente moderados. En el resto, nuboso con chubascos.

Nieve a partir de 600 metros en el Norte y de 800 metros en el resto.

Temperaturas en descenso, ligero en las mínimas y moderado en las máximas.

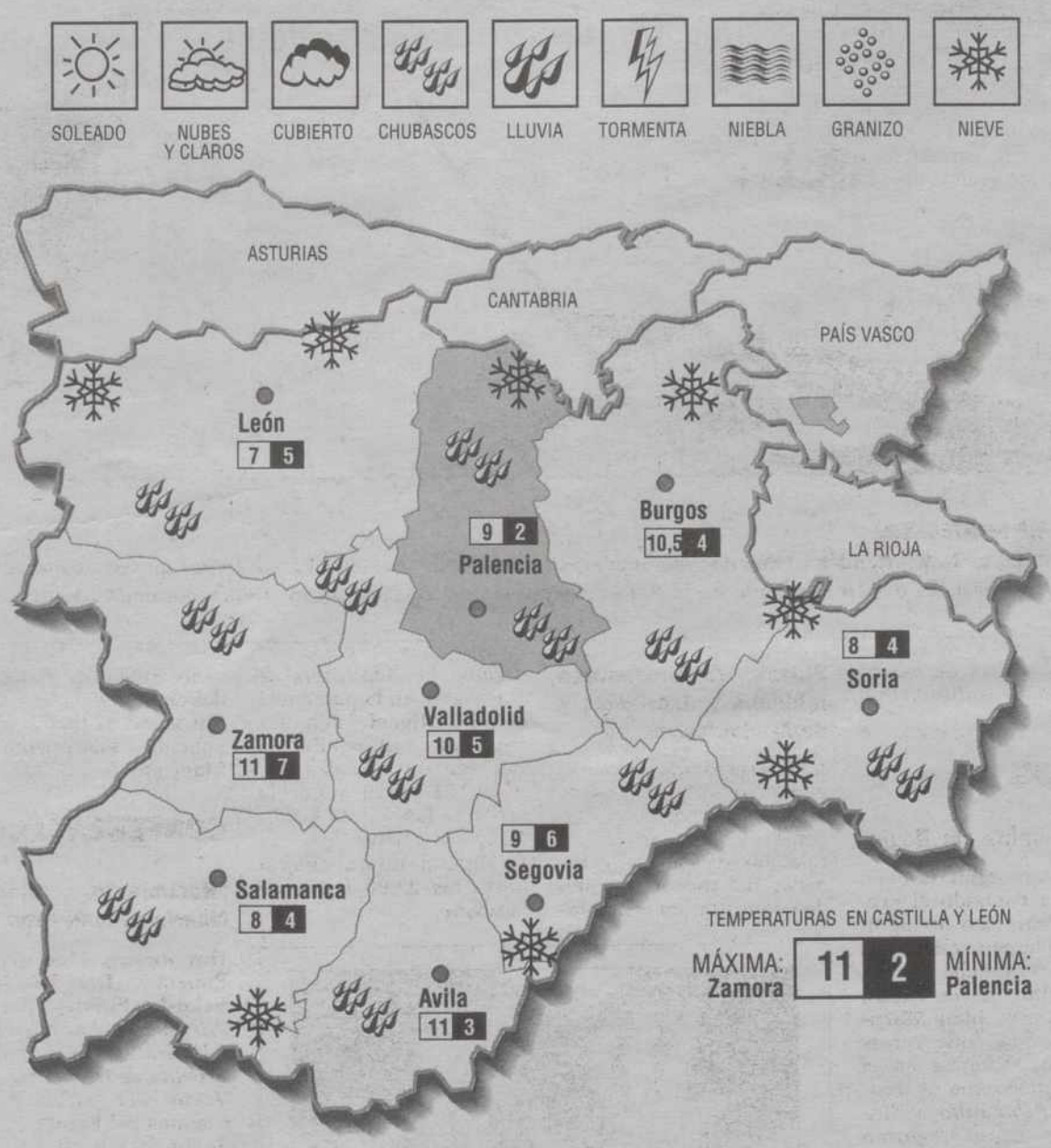

HOY

4 Van transcurridos del año 63 días y faltan para que el año finalice 302.

EL SOL: sale a las 6,18 y se pone a las 6,45.
LA LUNA: sale a las 20,27 y se pone a las 8,1.
Cuarto menguante el 10 en Sagitario.

DATOS ATMOSFÉRICOS REGISTRADOS EN CARRALOBO

Barómetro: Presión atmosférica, 1.006.
Temperatura ambiente: Máx. 12,5 grados. Mín. de 4 grados.
Viento: W.
Humedad: 77%.
Precipitación: 6,8.

Santoral: Ss. Casimiro cf.; Lucio I p.; Basilio, Eugenio, Agatodoro, Eterio, Capitón Elpidio, Efrén, Néstor, Arcadio obs.

Misa: *De Feria o de S. Casimiro.*

Mañana Primer Viernes.

PREVISIÓN PARA MAÑANA

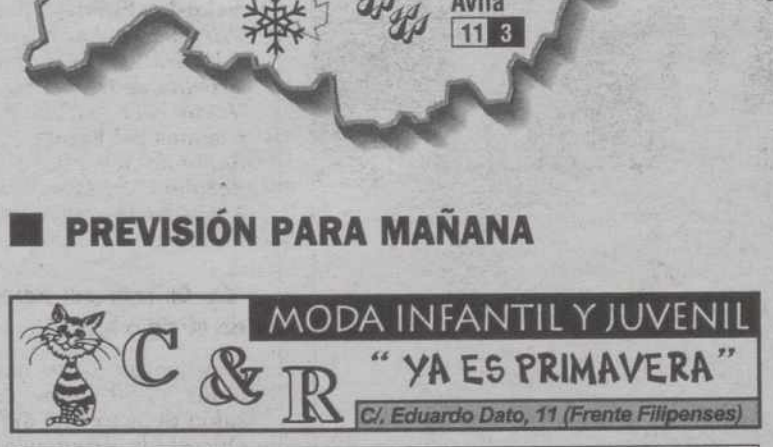

ARBOLES FRUTALES a 395 ptas. EN VIVEROS GIMENO S.A.
Hasta el 30-3-99
EN PALENCIA... Y DONDE USTED DESEE

Chubascos moderados localmente fuertes en las comunidades cantábricas, podrán ser ocasionalmente tormentosos y de granizo; chubascos moderados en el Norte de Navarra y de Aragón, chubascos localmente moderados en Galicia, Norte y Este de Castilla y León y en el Sistema Central, chubascos débiles en el resto de la mitad Norte peninsular, Madrid, Castilla-La Mancha e interior de la Comunidad Valenciana. Posibilidad de chubascos en el Norte de Extremadura, interior de Andalucía oriental y en Baleares; intervalos nubosos en el resto de la Península y en el Norte de Canarias, poco nuboso en el Sur de esta comunidad.

Temperaturas en ligero descenso en Cataluña y Baleares, sin cambios en el resto.

Para el sábado.- Precipitaciones moderadas, localmente fuertes en Cantabria y País Vasco, podrían ser ocasionalmente tormentosas y de granizo; precipitaciones moderadas en el norte de Navarra en los Pirineos aragoneses; precipitaciones localmente moderadas en Galicia y Asturias y débiles en el área de la Ibérica y en los Pirineos catalanes.

LA SUERTE

CUPÓN PRO CIEGOS:

Lunes 1-III-99 ..... **67.696**
Reintegros ..... 6 y 6

Martes 2-III-99 ..... **83.411**
Reintegros ..... 8 y 1

Miércoles 3-III-99 ..... **12.271**
Reintegros ..... 1 y 1

Jueves 25-II-99 ..... **05.256**
Reintegros ..... 0 y 6

Viernes 26-II-99 ..... **21.822**
Reintegro 2
(serie **050**)

LOTERÍA PRIMITIVA

Jueves 25 de febrero
3-8-21-36-39-44
C: **15** R: **6**

Sábado 27 de febrero
7-16-18-21-32-42
C: **44** R: **0**

BONO LOTO

Lunes 1 de marzo
7-14-25-29-37-47
C: **42** R: **7**

Martes 2 de marzo
7-11-23-41-48-49
C: **5** R: **1**

Miércoles 3 de marzo
3-7-25-32-36-42
C: **28** R: **6**

Viernes 26 de febrero
12-15-22-35-36-40
C: **41** R: **0**

GORDO DE LA PRIMITIVA

Domingo 28 de febrero
4-18-23-24-31-36
C: **44** R: **5**

LOTERIA NACIONAL

Jueves 25 febrero
Primer premio:
53.323
Serie ..... **1, fracción 4**
Reintegros ..... **0, 2 y 3**

Sábado 27 de febrero
Primer premio:
33.795
Serie ..... **5, fracción 8**
Reintegros ..... **2, 3 y 5**

M.C.D.2022

AGENDA DE PALENCIA

BIBLIOBUSES

BIBLIOBÚS A

HOY JUEVES 4: Castrillo de D. Juan, Hérmedes de Cto., Cevico Navero, Villaconancio, Villaviudas, Reinoso de Cto.

BIBLIOBÚS B

HOY JUEVES 4: Castil de Vela, Capillas, Castromocho, Mazariegos, Cascón de la Nava, Villamartín.

BIBLIOBÚS C

HOY JUEVES 4: Cobos de Cto., Espinosa de Cto., Antigüedad, Tabanera de Cto., Valdecañas de Cto., Hornillos de Cto.

EXPOSICIONES

Acuarela Vasca actual

Inaugurada en la Sala de Exposiciones *Caja Duero*, sita en la C/ Mayor número, 9, **«Acuarela Vasca actual»**, en horario de 19,30 a 21,30 horas (laborables) y de 12 a 14 h. (festivos). Esta muestra finaliza el día 10 de marzo.

Ramón Isidoro

En la *Sala Cultural*, sita en la C/ Don Sancho, 3, *"Desimaginaciones"* de **Ramón Isidoro**. Con horario de 19,30 a 21,30 h. (laborables) y de 12 a 14 (festivos). Esta muestra finaliza el día 14 de marzo.
Obra Cultural Caja España.

Fernando Yustos en Dueñas

En la *Casa de la Cultura «Ana García»* - Aula de Exposiciones «Fray Luis de León» - se exponen las pinturas que llevan por título **"Antología de Fernando Yustos Cavia"**, pintor de **Dueñas**, muerto a los 39 años. Esta exposición finaliza el día 7 de marzo. Podrá ser visitada en horario de 19,00 a 21,00 horas.

Chema Herreros

Hasta el próximo día 7 de marzo está abierta el público la exposición de pintura de **Chema Herreros** en la Sala de Exposiciones de la *Biblioteca Pública* de Palencia. El horario de visitas es de 12 a 14 horas y de 18 a 21 horas (laborables) y de 12 a 14 h. (festivos).

Artesanía en Caja España

Manos Unidas organiza una muestra de trabajos para recaudar fondos en la sala de **Caja España**. Esta *Muestra de Artesanía* podrá ser visitada hasta el día 7 de marzo en horario de 12 a 14 y de 18 a 21,30 horas (laborables) y de 12 a 14 (festivos).

Mujer y Deporte

Esta exposición cedida por el *Instituto de la Mujer*, puede visitarse hasta el día 11 de marzo en el *Centro Cultural Provincial*.

«RÍA DE PONTECESO»
Acuarela de **J. M. Méndez** - "Mendo" incluida en la muestra de *Acuarela Vasca Actual* que permanecerá expuesta hasta el día 10 de marzo en la Sala de exposiciones de *Caja Duero* (Días laborables y festivos).

VARIOS

Peña Taurina "El Regio"

Con esta reunión, la Peña da por terminado el presente ciclo, esto no significa que la peña cierre sus puertas, ni mucho menos, así que hoy jueves, subirá a la tribuna **Juan Martínez**, *El Pica*, que recordará sus andanzas en el toreo cómico con la troupe de *El Platanito*, y después los jueves seguirán siendo los días de reunión de socios.

Triduo de Adoración

Hoy, día 4 de marzo, las **Marías de los Sagrarios y Discípulos de San Juan**, celebrarán el *Triduo de adoración* reparadora con predicación a cargo de **D. Santiago Francia** y *Eucaristía*, comenzando dichos actos a las 6 de la tarde en las *Hermanas Nazarenas*, C/ Santo Domingo, 7.

Ejercicios Espirituales para hombres

Hoy, 4 de marzo, último día de *Ejercicios Espirituales* en la capilla de la **V.O.T.** (claustro de la iglesia de S. Francisco).
Las meditaciones estarán a cargo del **P. Florentino del Valle**, S.J. dando comienzo todos los días a las 8 de la tarde.

Sagrado Corazón de Jesús

En la noche de hoy, 4 de marzo, la *Adoración nocturna española*, celebrará la **vigilia** mensual ordinaria en la *Iglesia de San Francisco*, el Turno Primero, comenzando la misma a las 21,30 horas.

Plazas de profesores Interinos y Asociados, y de Ayudantes

La Universidad convoca el concurso 1/99 a plazas de *Profesores interinos y Asociados, y de Ayudantes*. La relación de plazas y las becas del mismo se pueden consultar en los tablones oficiales de anuncios de todos los Centros de la Universidad y en Internet: **http://www.uva.es**. el plazo de solicitudes finaliza hoy día 4.

«LOS IDIOTAS»
Largometraje que podremos ver hoy (20,30 h.) dentro de la *VIII Muestra de Cine Internacional*.

Asociación de profesores de Francés de Palencia

El próximo día, 10 de marzo (miércoles), se celebrará la próxima reunión de la *"Asociación de Profesores de Francés de Palencia"*. Será a las 18,00 horas en el *IES Jorge Manrique de Palencia*.

Archicofradía de N.P. Jesús de Medinaceli

Esta cofradía celebrará mañana viernes, día 5 de marzo, la *Adoración de N.P. Jesús*, en la parroquia de **S. Miguel**, con los siguientes cultos: Por la mañana *misas* a las 9 y a las 12 horas y por la tarde a las 17,30 horas, *Viacrucis y Misa*.
La Iglesia estará abierta hasta las 23,00 horas de la noche.

Escuela O. de Idiomas

Se comunica a los alumnos que el plazo para formalizar la **Matrícula por Libre** para el curso 98-99 será del 1 al 12 de marzo, en horario de 10 a 13,30. Solo podrán matricularse de 3º (ciclo elemental) y 5º (ciclo superior), de los Idiomas Francés, Inglés y Alemán. Para más información, en la *Secretaría del Centro*, C/ Los Trigales s/n 979-742349.

ESPECTÁCULOS

Filmoteca Caja Duero

Hoy en el Aula Cultural de Caja Duero, C/ Onésimo Redondo, 2, dentro del ciclo dedicado a Clint Eastwood se podrá ver la película: **"Los puentes de Madison"**.A las 20,00 h.

CONFERENCIAS

"Nacimiento , Vida y Muerte de la Peseta"

Hoy jueves, 4 de marzo: Ponente: **Dr. D. Juan Velarde Fuertes** Premio *Príncipe de Asturias* y Premio *Jaume I* e *Infanta Cristina de Economía*.
Vocal del Tribunal de Cuentas del Reino.
Salón de Actos de la Fundación Díaz Caneja a las 19,30 horas. C/ Lope de Vega, 2.

"La Cultura en Palencia en el siglo XX"

Hoy jueves, 4 de marzo, a las 17,00 horas en el salón de actos del *Colegio Oficial de Arquitectos de León*, Plaza de S. Francisco I de Palencia, se celebrará el debate sobre **"La situación del arte contemporáneo en la Ciudad de Palencia"**. Importantes personalidades invitadas.

FARMACIAS

PALENCIA

Se informa que el servicio de guardia diurno será desde las 10,00 horas de la mañana a las 22,00 horas de la noche.

Servicio de guardia:

●D. Isidoro de Fuentes Fenech.
C/ Lope de Vega, 7. (Detrás del Palacio de Justicia)

●Dª. Pilar Mañero Pérez.
Avda. San Telmo, 13. (Junto al Hospital provincial)

Servicio nocturno:

En todo el mes de Marzo, será en la *Calle Mayor Principal*, número 40.
D. José María Fernández Nieto.
El horario será de 22,00 a 10,00 horas de la mañana siguiente.

REGISTRO CIVIL

Nacimientos:

Blanca García pajares, Vanesa Baquero Rejón, Laura Tejerina Tejedo y Lucía Montoya y Jiménez.

Defunciones:

Eloisa Hernández Ortuño, de 78 años, paulina Enríquez Herrador, de 92 años, Francisco Javier del Río Frías, de 52 años, María Ángeles Rodríguez Medina, de 69 años, María Gabriel Hernández Abad, de 92 años, Inocencia Mariscal Renedo, de 94 años, Antolina Herrero Antolín, de 95 años, Sulpicio Sánchez Cembrero, de 93 años.

AGENDA DE PALENCIA

EN ESTA PÁGINA SE RECOGERÁN DIARIAMENTE TODAS LAS ACTIVIDADES, INFORMACIONES, ACTOS SOCIALES Y CULTURALES QUE TIENEN LUGAR EN PALENCIA

HOY FELICITAMOS A...

DAVID MEDINA PELAYO
Hoy cumple 8 años de edad.

BEATRIZ ROMÁN MÍNGUEZ. Hoy cumple 5 años de edad.

M.C.D.2022

AGENDA DE PALENCIA

CONVOCATORIAS

Premios de Periodismo "Francisco de Cossío" 99

La Junta de Castilla y León convoca los **Premios de Periodismo "Francisco Cossío" 99**, puede participar cualquier profesional de los medios de comunicación que de manera habitual, realice información de carácter regional referida a la Comunidad Autónoma de Castilla y León. Hay 4 modalidades: *prensa, radio, televisión y fotografía de prensa*. Los trabajos se remitirán antes de las 24 horas del día 9 de abril en la *C/ Santiago Alba, 1. Valladolid* (haciendo constar en el sobre «*Para el Premio de Periodismo Francisco de Cossío 1999, modalidad de Prensa*»).

Premio Blasón de Turismo de Castilla y leon

Las personas, asociaciones profesionales y municipios interesados en participar en los **Premios Blasón de Turismo** pueden presentar sus candidaturas hasta el día 8 de marzo en la *Delegación Territorial de la Junta*. Avda. Casado del Alisal, 27, Planta baja.

Premio Mujer de Narración y periodismo

El Ayuntamiento de Palencia ha convocado el **Premio Mujer de Narración y Periodismo**. Se podrá presentar un máximo de 3 obras que contribuyan a difundir imágenes sociales que favorezcan la igualdad de oportunidades de la mujer. Los artículos deben haber sido publicados en el año 1998 y hasta la fecha final de presentación. La extensión será de 5 a 15 folios para las narraciones y sin límite para los artículos; estos se entregarán en el *Registro del Ayuntamiento*, Calle Mayor, 7. El plazo finaliza el día 22.

Ayudas a la promoción deportiva

La *Junta de Gobierno del Patronato Municipal de Deportes*, aprobó la primera de las convocatorias de ayudas económicas al deporte para Clubes de la capital para el año 1999. El importe de las ayudas a conceder, asciende a 7.000.000 pts. El plazo de presentación de las solicitudes finaliza el día 12, debiendo presentar la documentación el las oficinas del *Patronato Municipal de Deportes*.

Fotografía y artículo periodístico del año

Convocatorias para los premios de fotografía y artículo periodístico del año. El plazo para enviar las presentaciones termina el día 15 de marzo. *Asociación de la Prensa Deportiva*, C/ Becerro de Bengoa, 7. Para más información pueden llamar al teléfono: 983-206063.

AVISOS

Eucaristía por el eterno descanso

Hoy jueves a las 20,00 horas, en la *Capilla del Colegio Filipense "Blanca de Castilla"*, C/ Eduardo Dato, 12, se celebrará una Eucaristía, por el eterno descanso de: Hna. **Raquel (Vidala) García Revilla**, R.R. Filipense, fallecida el pasado 19-2-99 y **Dª Isabel Durántez**, fallecida el 27-2-99, Madre del Sacerdote Capellán del Colegio D. Eduardo Herrero Durántez. Colaborará la Coral del **APA** *"Blanca de Castilla"*. Invitan a participar a todos los familiares, Sres. profesores y Padres de Alumnos/as del Colegio, colaboradores y amigos todos.

Video-Coloquio sobre las personas sordas

Hoy a las 20,00 horas se proyecta en el Centro Cultural de Sordos el vídeo titulado **"Las barreras de Comunicación para las personas sordas"**. Acudirán alumnos universitarios, profesores y personas sordas del Centro Cultural. **D. Javier Lázaro Encinas**, profesor de Lengua de Signos, ofrecerá una charla y se realizará un coloquio entre los alumnos que acudan y las personas sordas. Más información: *Secretariado de Asuntos Sociales*. Casa del Estudiante, Valladolid. Teléfono: 983-423682.

Charla-Coloquio de la Agrupación Astronómica Palentina

Mañana, 5 de marzo, **Óscar Díez Higuera** dará una charla-coloquio, dentro del programa «*Los viernes de las estrellas*» ,titulada **"La formación del sistema solar"**. Será a las 8,15 h. de la tarde en la Sala de Audiovisuales del *Colegio Maristas-Castilla*.

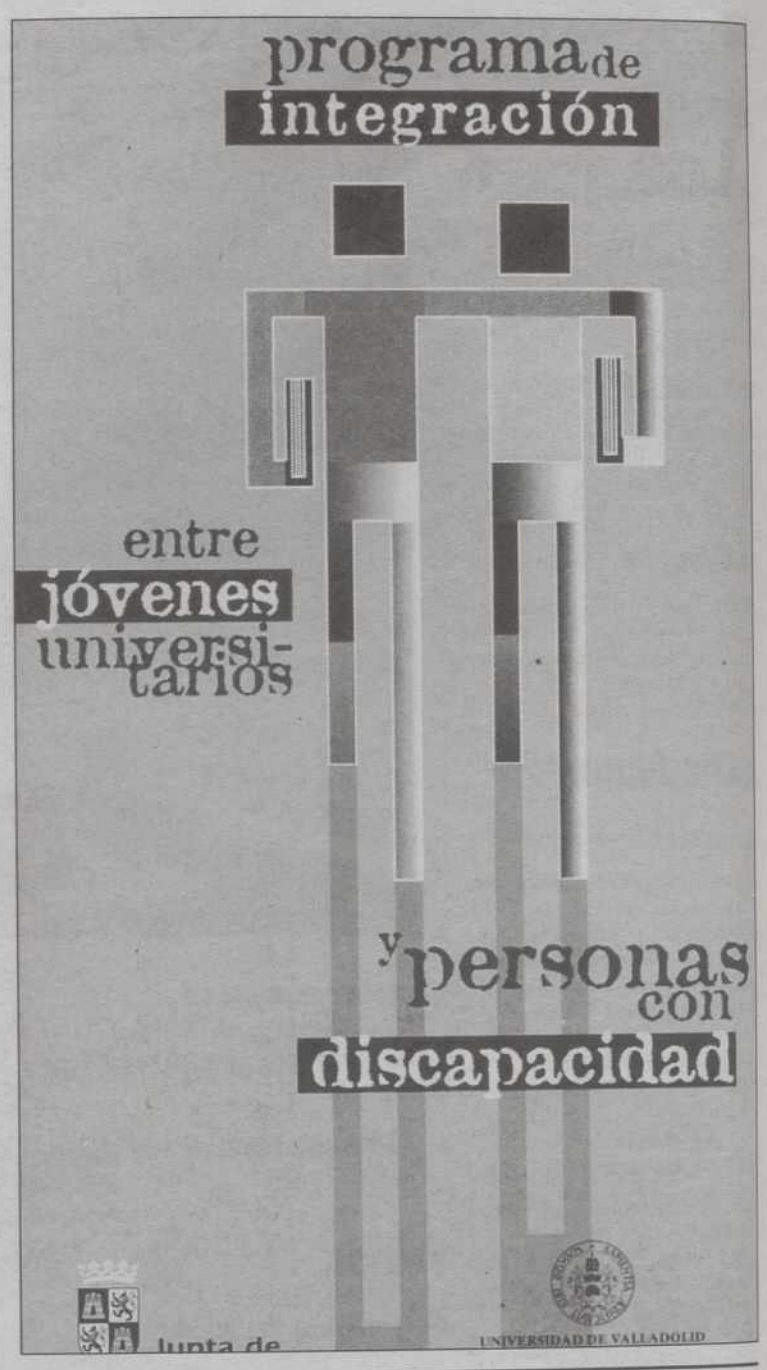

BECERRIL

¿De Campos o Del Carpio?

Da igual, estamos en los dos sitios

50 LUGARES DONDE ENCONTRARNOS

Monzón de Campos
Amusco
Astudillo
Santibáñez de la Peña
Frómista
Lantadilla
Melgar de Fernamental
Osorno
Herrera de Pisuerga
Barruelo de Santullán
Palencia
Villamuriel de Cerrato
Calabazanos
Dueñas
Venta de Baños
Tariego
Cervera de Pisuerga
Antigüedad
Palenzuela
Quintana del Puente
Torquemada
Villamediana
Baltanás
Congosto de Valdavia
Villaviudas
Buenavista de Valdavia
Magaz
Castrejón de la Peña
Villoldo
Carrión de los Condes
Saldaña
Guardo
Velilla del Río Carrión
Villalón de Campos
Ampudia
Mazariegos
Castromocho
Villarramiel
Mayorga de Campos
Villada
Cevico de la Torre
Cisneros
Frechilla
Fuentes de Nava
Paredes de Nava
Grijota
Alar del Rey
Aguilar de Campoo

Cada vez **Más Cerca**, cada vez **Más Fácil**

CADA VEZ MÁS

M.C.D.2022

Se invertirán 14.000 millones en sendas alternativas, señalización y restauración de la Ruta

Los peregrinos podrán hacer desde mayo el Camino de Santiago sin pisar las carreteras

Los peregrinos que realicen el Camino de Santiago contarán a partir del mes de mayo con 170 kilómetros de sendas alternativas a las autopistas o vías públicas de comunicación, según informó ayer el ministro de Educación y Cultura, Mariano Rajoy. Los peregrinos contarán con la posibilidad de recorrer, por primera vez, el Camino de Santiago sin necesidad de hacer ningún tramo por carretera, con lo que evitarán los problemas de transitar al lado de los vehículos, siempre «respetando el entorno mediambiental y paisajístico», indicó el ministro.

❑ **SANTIAGO DE COMPOSTELA**/E.P.- Rajoy avanzó que el Consejo Xacobeo, del que es presidente, destinará más de 14.000 millones de pesetas a señalizar y conservar el patrimonio de la Ruta Xacobea. Esta inversión la realizarán tanto la Administración del Estado como las consejerías de Cultura de las ocho comunidades autónomas por las que transcurre el Camino.

Estos acuerdos se alcanzaron durante la reunión del Pleno del Consejo Jacobeo, celebrado ayer en el Hostal de los Reyes Católicos. El ministro explicó que la inversión prevista también servirá para modernizar los albergues. Rajoy matizó que los 14.000 millones iniciales podrían incrementarse en 6.000 millones.

Patrimonio de la Humanidad

El Consejo Jacobeo además acordó solicitar a la Unesco la declaración conjunta de las rutas del Camino de Santiago españolas y francesas como único bien en la Lista de Patrimonio de la Humanidad. A este respecto, Rajoy y su homóloga gala celebraron una reunión en el mes de febrero para iniciar los correspondientes trámites.

Otras actividades destacadas son los congresos internacionales de Estudios Jacobeos y los cursos sobre la misma temática organizados en colaboración con la Universidad Menéndez Pelayo en 1998 y 1999; y una serie de publicaciones, entre las que el Ministerio de Cultura destaca la reedición de la obra clásica «Las peregrinaciones a Santiago» y una biografía comprensiva de libros, folletos y revistas desde la invención de la imprenta hasta nuestros días.

En el campo de las actividades escénicas, el MEC destaca la realizaron del libreto y música de una opera y de una coreografía sobre tema jacobeo, la organización de encuentros musicales en el Camino y ciclos de órgano en monasterios y catedrales.

Rajoy hizo una llamada a la participación de las instituciones públicas y privadas en la promoción de la cultura, especialmente ante acontecimientos como la celebración del Año Santo Jubilar.

El ministro insistió en que la Cultura «es cosa de todos» y para su promoción y defensa «ha de contar con el esfuerzo y la colaboración de todos».

«No es el Camino solamente algo que compete a las instituciones, es muy importante todo lo que pueda hacer la sociedad y la iniciativa privada», agregó el ministro, que en su comparecencia ante los medios estuvo acompañado del consejero de Cultura de la Xunta, Xesús Pérez Varela.

Rajoy inauguró por la tarde las VI Jornadas de Voluntariado Cultural, patrocinadas por el Ministerio de Cultura.

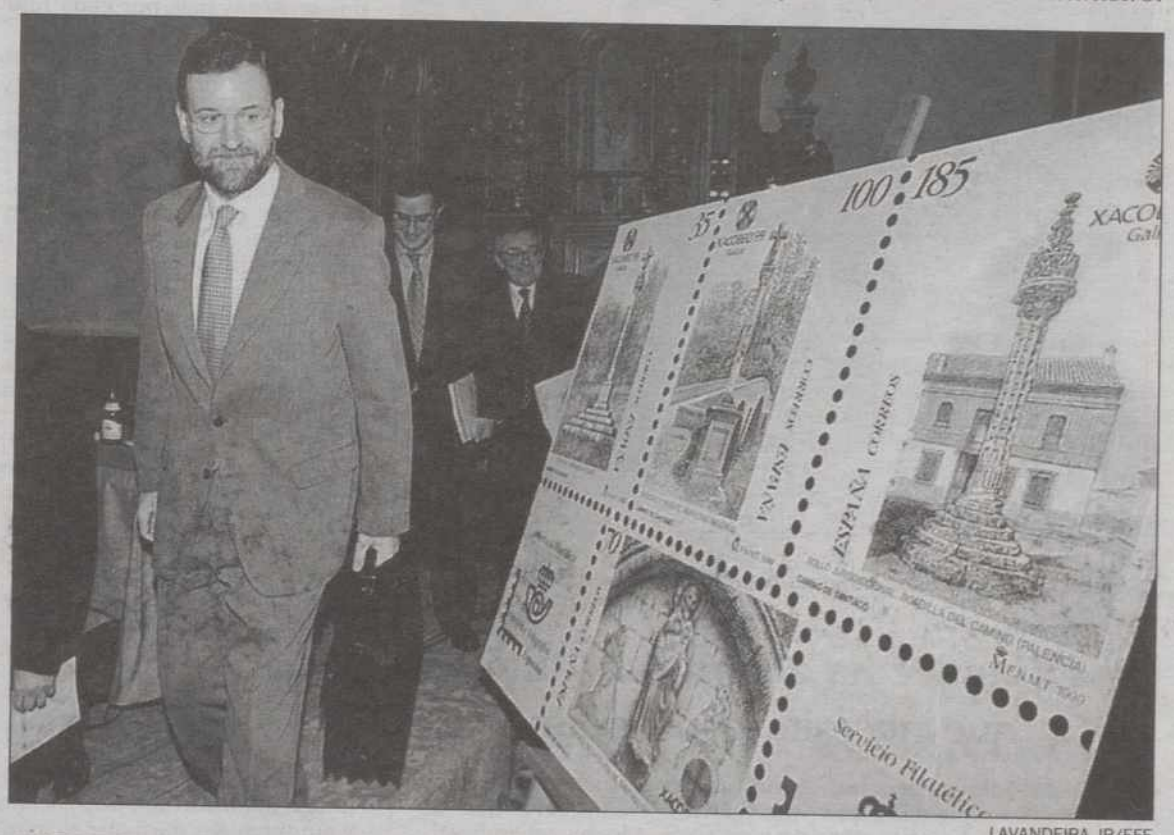

LAVANDEIRA JR/EFE

CORREOS HACE EL CAMINO Cuatro lugares emblemáticos del Camino de Santiago recorrerán el mundo a través de los sellos que el organismo Correos y Telégrafos ha editado con motivo del Año Santo y que fueron presentados ayer en Santiago por el ministro de Educación y Cultura, Mariano Rajoy. Las cuatro estampas postales se refieren a un crucero en el puente de Cizur, en Pamplona; portada de la iglesia de Santiago en Sangüesa; la obra escultórica del rollo jurisdiccional, en Boadilla del Camino (Palencia); y el crucero de Paradela, en Lugo.

José Sánchez, nuevo presidente de la Comisión de Medios de Comunicación de la Iglesia

El obispo de Sigüenza-Guadalajara, José Sánchez, fue nombrado en la mañana de ayer por la Asamblea Plenaria de la Conferencia Episcopal presidente de la Comisión de Medios de Comunicación Social, informaron a Efe fuentes de la Conferencia.

❑ **MADRID**/EFE.- Sánchez fue hasta el pasado mes de abril secretario general y portavoz de la Conferencia Episcopal, cargo en el que fue sustituido por el obispo auxiliar de Toledo, Juan José Asenjo, una vez finalizado su mandato de cinco años.

El obispo de Sigüenza-Guadalajara, que se caracterizó como portavoz por su talante dialogante con los medios de comunicación y que hubo de afrontar asuntos polémicos relacionados con la COPE y con las religiosas clarisas de Guadalajara, figuraba como posible nuevo presidente de la Comisión de Migraciones. Sin embargo, los obispos españoles le otorgaron su confianza para dirigir la política de la Comisión de Medios de Comunicación Social en sustitución del actual obispo de Mérida-Badajoz, monseñor Montero.

El obispo secretario y portavoz de la Conferencia Episcopal, Juan José Asenjo, calificó ayer de «notable» la renovación del Ejecutivo y de la Comisión Permanente de los prelados españoles, que ayer finalizaron su proceso electoral estatutario con la elección de los presidentes de Comisiones.

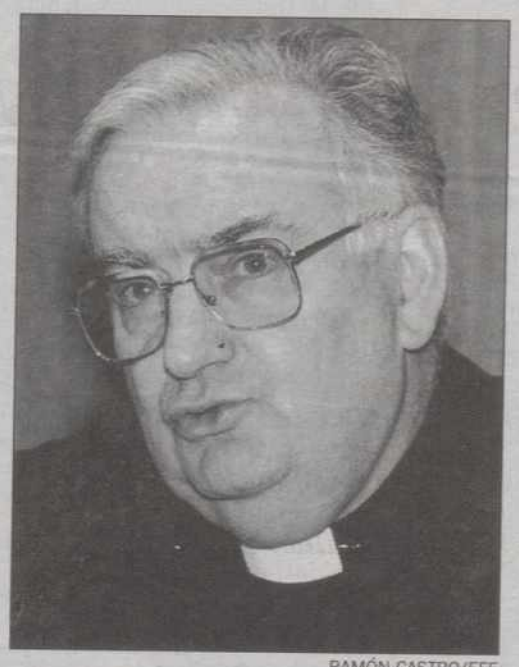

RAMÓN CASTRO/EFE

José Sánchez.

Asenso sintetizaba así, durante una rueda de prensa en la sede de la Conferencia, el resultado de estas elecciones que se iniciaron el pasado lunes y que ha supuesto para la Iglesia católica española la práctica renovación de todos sus cargos ejecutivos.

Así, junto a los nombramientos del cardenal Rouco como presidente, y de Carles como vicepresidente, en las elecciones para presidir las comisiones durante los próximos tres años, pocos obispos son los que repiten.

Entre éstos figuran el prelado de Bilbao, Ricardo Blázquez, que por tercera vez y con 66 votos (83 son los obispos con derecho a sufragio) ha sido reelegido en primera votación al frente de la Comisión para la Doctrina de la Fe.

Otro caso de reelección es el de Pere Tena Garriga, obispo auxiliar de Barcelona, quien por segunda vez está al frente de la Comisión de Liturgia, con 75 votos.

Venció Rouco

JOSÉ CAVERO

DE antemano, ya en las quinielas, vencía el finalmente elegido presidente de la Conferencia Episcopal Española, cardenal Rouco Varela, gallego formado en Salamanca y Alemania y experto en Derecho Canónigo.

Hay bastante coincidencia en considerar que esta elección significa, representa o traduce el giro a la derecha que se viene produciendo en la Iglesia católica española.

Algunos analistas afirman de manera rotunda que «los obispos españoles giran más a la derecha». Acaso quieren decir que Elías Yanes era «un pelín más progre». También se coincide en poner de relieve que Rouco deberá afrontar dos espinosas cuestiones que le deja en herencia su antecesor Yanes: la enseñanza de la religión en los centros públicos y la asignación tributaria.

Siempre se pensó que con el PP en el Gobierno resultaría fácil resolver ambas cuestiones, pero al realidad ha sido mucho más severa que la creencia... Las perspectivas en ambos casos siguen siendo esperanzadoras para la Iglesia, según sostienen algunos expertos. Otros entienden que se inicia una etapa de relaciones más fluídas entre el episcopado español y Roma, y que la nueva cúpula episcopal podrá actuar más decididamente en algunos de los problemas políticos que tiene planteados, como los dos ya mencionados.

Rouco ha mencionado uno mucho más episcopal y profesional; éste ha vuelto a ser un país de misión, por el altísimo grado de su secularización, por perderse hábitos de creyentes católicos. Ya ni siquiera se bautiza a algunos niños, se ha lamentado el nuevo presidente. Y los criterios de vida son perfecta y plenamente laicos para un porcentaje altísimo de quienes, sin embargo, son bautizados en la fe.

Tampoco falta quien destaca que Rouco no tiene enemigos, que su personalidad tiene proyección internacional y que ello lo hace un «papable». Un perfecto candidato en la sucesión de Juan Pablo II en el Pontificado, ni más ni menos. Además, ha demostrado sensibilidad hacia los problemas sociales...

O sea, reúne todas las virtudes más convenientes: el recelo, la cautela, la diplomacia del gallego, la formación de un clérigo centro europeo, la sensibilidad social, el conservadurismo que impera en el Vaticano...

M.C.D.2022

El próximo lunes, 8 de marzo, se celebra el Día de la Mujer Trabajadora

Manuel Pimentel anuncia la preparación de una ley de protección a la mujer embarazada

El ministro de Trabajo y Asuntos Sociales, Manuel Pimentel, anunció ayer una ley para la protección en el trabajo de la mujer embarazada, «para que no pueda desarrollar tareas que puedan poner en peligro su salud o la del hijo que va a tener». Pimentel también ratificó que será este mes de marzo cuando presente al Consejo de Ministros el proyecto de ley de conciliación familiar y laboral, que permita mayores facilidades en el seno de la vida conyugal para conciliar responsabilidades familiares y de empleo.

❑ **MADRID**/EFE.- El ministro de Trabajo y Asuntos Sociales hizo estas manifestaciones tras sumarse a un acto de altos cargos de su departamento, encabezado por la secretaria general de Asuntos Sociales, Amalia Gómez, con motivo del Día Internacional de la Mujer, que se conmemora el 8 de marzo.

Tras señalar que se creará una ley para proteger en el trabajo a la mujer embarazada, en casos de tareas que puedan poner en peligro su salud o la de su hijo, el ministro dijo que se pedirá a las empresas que sitúen a la mujer en otro puesto de trabajo «y en caso de que no lo tengan, habrá una prestación por maternidad para cubrir la cuestión salarial».

Manuel Pimentel declaró a los periodistas que su departamento trabaja en el proyecto de conciliación de la vida familiar y laboral, que tratará también con los grupos parlamentarios.

Este proyecto, explicó el ministro, contempla, entre otras medidas, la igualdad de derechos laborales y la equiparación, en casos de permisos por maternidad, entre los padres que adopten un niño y los que lo tienen biológicamente.

También se potenciará que los hombres tomen permisos por maternidad en las últimas diez semanas, ya que en las seis primeras se considera que deben corresponder a la mujer para su recuperación física.

En cuanto al plazo de la baja maternal, se va a ampliar en casos de partos múltiples, con dos semanas más por cada hijo a partir de mellizos.

RAMÓN CASTRO/EFE

Amalia Gómez, con las mujeres de su departamento.

Antes de efectuar estas manifestaciones, Pimentel señaló en una intervención ante las mujeres altos cargos de su ministerio que, «más que nunca, es necesario que el conjunto de la sociedad y la Administración luchen por la igualdad de oportunidades hombre-mujer».

«Hoy habéis intentado evidenciar –añadió– que no sólo se trata de más empleo para la mujer, sino de demostrar que la mujer tiene que acceder a empleos de responsabilidad».

Por su parte, Amalia Gómez, en una intervención con motivo del Día Internacional de la Mujer, recordó que Trabajo y Asuntos Sociales es el departamento con más porcentaje de mujeres con puestos de responsabilidad en la Administración, un 33 por ciento, y defendió el «feminismo de la colaboración» entre hombres y mujeres con el que se debe entrar en el Siglo XXI.

Gómez hizo un llamamiento a las administraciones locales y autonómicas para que se mantenga la corriente de participación de las mujeres en tareas de responsabilidad, «que no tiene retroceso, a pesar de algún pequeño machismo subliminal que aún queda», y subrayó que ser mujer no debe convertirse «en factor de dificultad añadida a lo que debe ser el reconocimiento a los méritos y la capacitación».

«La mujer ha abierto un camino que necesita consolidar»

❑ La diputada Cristina Almeida afirmó ayer en Zaragoza, donde participó en una mesa redonda sobre el Día de la Mujer Trabajadora que «la mujer ha abierto un camino que necesita consolidar».

Almeida cree necesario lograr las condiciones que posibiliten alcanzar una igualdad hombre-mujer «real», que permitan cambiar los hábitos de la sociedad y que «la mujer salga del ámbito de lo privado para compartir lo público».

La diputada de Nueva Izquierda consideró que la lucha reivindicativa de la mujer está en un «momento importante», ya que se ha alcanzado la igualdad jurídica pero –añadió– «aún quedan muchos espacios en cuanto a la igualdad real.

Los ecologistas alertan sobre el uso de preparados transgénicos

❑ **MADRID**/EFE.- El 60 por ciento de los alimentos preparados, desde galletas hasta «potitos», chocolates y helados, contienen derivados de maíz y soja modificada genéticamente, informó ayer Ecologistas en Acción, que alertó de sus riesgos para la salud.

Portavoces de esta asociación, Diego Herranz y Gregorio Alvaro, ofrecieron en rueda de prensa una lista de las compañías que usan estos tipos de maíz y soja en la preparación de sus productos, algunas de las cuales informan de esta propiedad en el etiquetado.

Los portavoces admitieron que hasta la fecha no hay estudios que confirmen científicamente al cien por cien los riesgos que implican su ingestión para la salud, pero abogaron por adoptar el «principio de precaución», puesto que sí hay informes que apuntan hacia esa dirección.

Los consumidores carecen de la posibilidad de rechazar la compra de un transgénico, dado que la industria no tiene obligación legal de notificarlo en sus etiquetas, excepto cuando la presencia de los organismos modificados genéticamente alcanza un dos por ciento sobre la composición total del alimento, añadieron.

Entre los peligros, los ecologistas enumeraron una mayor probabilidad de padecer alergias, –al introducirse en la dieta proteínas que no existen de forma natural–; una mayor dificultad de digestión, y la resistencia de las bacterias a los antibióticos, lo que podría tener «resultados dramáticos» en la lucha contra las infecciones humanas.

Recomiendan ampliar la legislación sobre la clonación y las reproducciones asistidas

❑ **MADRID**/EP.- Durante los últimos años se han sucedido los avances en materia genética y en técnicas de reproducción asistida. Tanto que, en poco tiempo, el desarrollo de la ciencia ha dejado obsoleta la ley que regula este campo, a pesar de que se creó hace poco más de diez años.

El ritmo de los descubrimientos provocó que el año pasado se creara la Comisión Nacional de Reproducción Asistida para asesorar al Gobierno en este tipo de cuestiones. En su primer informe anual, recomiendan ampliar la legislación sobre clonación para evitar interpretaciones erróneas y aumentar los plazos de mantenimiento de los embriones y del semen congelado.

A pesar de que su vertiente reproductiva es la que más impacto social ha causado, la clonación es una técnica que ofrece numerosas posibilidades para la ciencia, con aplicaciones especialmente interesantes en el campo de los trasplantes. La clave está en el desarrollo de determinadas células embrionarias para hacerlas crecer y obtener así un tipo u otro de tejido.

Precauciones

«El problema ético radica en el estatus de los embriones, a partir de los cuales luego se obtienen los tejidos.

La Comisión recomienda la utilización de células no embrionarias, sobre las que también se están realizando experiencias». Asimismo, la Comisión propone ampliar la legislación sobre la clonación «para evitar dudas interpretativas que pudieran sugerir que sólo se prohíbe la clonación de seres humanos en el caso en los que se dirija a la selección de la raza».

La Comisión mantiene una postura muy cauta respecto a estas técnicas porque en referencia a la transmisión de núcleos con fines reproductivos, manifiesta que «la ausencia de una experimentación suficientemente amplia en animales hace no recomendable su práctica en seres humanos».

El lingüista Ángel López, Premio «Honoré Chavée» del Instituto Francés de París

❑ **VALENCIA**/EFE.- El catedrático de Teoría de los Lenguajes de la Universidad de Valencia, Angel López, ha recibido el Premio Internacional «Honoré Chavée» de la Academia de Bellas Letras del Instituto Francés de París, informaron fuentes del rectorado de la Universidad.

Este prestigioso galardón, dotado con 10.000 francos, se otorga con carácter anual para el conjunto de una obra científica, y Angel López es el primer español que lo recibe.

Angel López nació en Zaragoza, en 1949 y es profesor de la Universidad de Valencia desde 1978. Ha sido profesor visitante en distintas universidades americanas, así como en Dinamarca y Alemania, entre otros países europeos.

Ha publicado 18 libros sobre distintos aspectos de la filología. Entre sus obras más importantes se encuentran una «Introducción a la Lingüística Topológica» y «Para una gramática liminar».

Ultimamente ha centrado sus esfuerzos también en el mundo de la comunicación, y fruto de esta dedicación son las obras «Escritura e información» y «En medio de los medios».

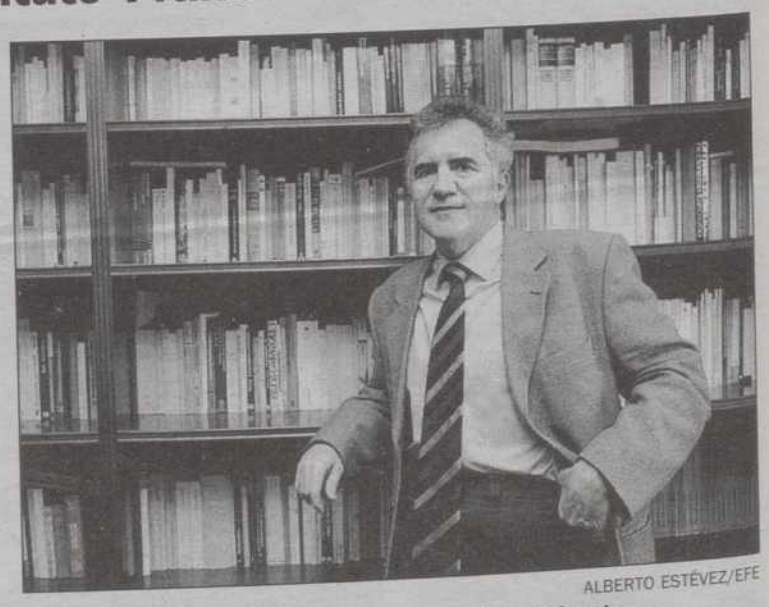

ALBERTO ESTÉVEZ/EFE

El lingüista Ángel López, en su despacho de Valencia.

El Premio «Honoré Chavée» se concede a propuesta de alguno de los académicos. En este caso, el prestigioso filólogo francés Bernard Pottier propuso la candidatura de Angel López.

Por su parte, la escritora y periodista Carmen Rigalt, recibió ayer el Premio «Pluma de plata», que otorga el Club de la Escritura, de manos del ministro de Industria y Energía y portavoz del Gobierno, Josep Piqué. La periodista agradeció el galardón, pero precisó que actualmente está «instalada en la conciencia del escepticismo» y refiriéndose a los enemigos que se creó con sus primeras crónicas periodísticas, Rigalt señaló que ahora no siente «ni las caricias del éxito, ni los pinchazos del fracaso», porque «la mejor receta es verse a uno mismo desde lejos», concluyó.

M.C.D.2022

El robo, móvil del asesinato del empresario español en Sao Paulo

Liberado sano y salvo el joven gallego secuestrado en Chiapas

José Miguel Rivera, el español que fue secuestrado el pasado viernes en Chiapas junto a su novia, fue liberado en la madrugada del martes al miércoles –hora local– después de que su familia pagara parte de los 90 millones que exigían los captores por su libertad. Rivera explicó que, aunque sintió miedo al principio, sus secuestradores le trataron bien y aseguró que tanto su compañera como él se encontraban bien.

❑ **MÉXICO/SANTIAGO**/E.P.- Desde el principio, la policía mexicana se inclinó por responsabilizar a delincuentes comunes del secuestro y descartó que fuera obra de algún grupo guerrillero con connotaciones políticas. El grupo había exigido el pago de 6 millones de pesos (más de 90 millones de pesetas) para su liberación. La familia del joven español pagó parte del dinero exigido.

Tres horas después de su liberación, el joven español explicó a la Radio Galega vía telefónica desde México que, durante el secuestro temió más por cómo lo estarían pasando sus familiares que por su vida. Después de la «angustia» vivida durante cinco días.

El joven gallego indicó que la situación que se vive en México hace que veas como «algo normal» lo sucedido, y se mostró dispuesto a «rehacer» su vida. Asimismo, aseguró que viajará en los próximos días a Galicia y explicó que desea «ir al Xacobeo».

La ministra de Asuntos Exteriores mexicana, Rosario Green, recibió la noticia mientras intervenía en un programa de TVE, y se mostró muy emocionada con la liberación de la pareja. En ese sentido, explicó que «desde hace algún tiempo, en México hemos tenido que lidiar con el tema de los secuestros por razones absolutamente criminales de obtener un rescate, para vivir de una manera ilegítima».

Por otro lado, Manuel Casalderrey, primo de Juan Luis Nantes Casalderrey, empresario de origen pontevedrés asesinado hace unos días en Sao Paulo (Brasil) expresó la convicción de la familia de que «el móvil del crimen fue el robo».

MIGUEL RIOPA/EFE

Juan Luis Nantes, empresario gallego asesinado en Brasil.

El primo carnal de la víctima vive en Poio y estuvo en varias ocasiones en Brasil, visitando a Juan Luis y a otros dos hermanos afincados en este país desde hace más de cuatro décadas. «La última vez que viaje allí fue en 1996 y ya por entonces me comentaron que tanto él como alguno de sus hermanos habían sufrido robos», declaró. Casalderrey aseguró que uno de los tres hermanos andaba habitualmente armado, aunque éste no era Juan Luis que siempre se quejó «del clima de inseguridad ciudadana que había en las calles de las ciudades» brasileñas.

UNA GUIPUZCOANA, NUEVA MISS ESPAÑA

La representante de Guipúzcoa, Lorena Bernal, fue elegida el lunes por la noche Miss España 1999 en el transcurso de una gala celebrada en la Institución Ferial de Jaén, en la que concursaron 52 aspirantes al título. El jurado, presidido por Luis María Ansón ha sido el encargado de seleccionar a esta joven de 17 años y de 1,73 metros de altura, que ha recibido la corona de su antecesora en el reinado, María José Besora. Lorena, de 17 años y 1,73 metros de estatura no podrá representar por cuestiones de edad a España en Miss Universo, aunque sí lo hará en Miss Mundo puesto que ya habrá cumplido 18 años. No quiso destacar nada de su físico y se limitó a decir que poseía «una armonía física, nada espectacular», lo cual le había servido para conseguir que «mi sueño se hiciera realidad» y poder alcanzar un título que «voy a rentabilizar». Miss España 99 se presentó al certamen porque consideró que era «un buen trampolín» para poder acceder al mundo de la moda y del espectáculo.

EFE

Un tribunal de California aplaza la ejecución de un alemán por «inconstitucional»

❑ **FLORENCE (EE UU)**/E.P.-Un Tribunal de Apelaciones de California decidió anoche aplazar la ejecución del ciudadano Walter LaGrand, prevista para anoche en la cámara de gas de la penitenciaría de Florence (Arizona), por considerarla inconstitucional, según explicó una portavoz del servicio penitenciario de Arizona, Camilla Strongin.

El fiscal adjunto del Estado, Paul McMurdie, anunció inmediatamente después de conocer esta decisión su intención de apelar ante el Tribunal Supremo de Estados Unidos. La ejecución de Walter LaGrand, de 37 años de edad, estaba prevista para las 15:00h hora local (23:00h hora española) en la cámara de gas de la cárcel de Florence, donde hace una semana fue ejecutado su hermano Karl mediante inyección letal.

La semana pasada, la novena Corte de Apelaciones de San Francisco, con jurisdicción territorial en Arizona, decidió con los mismos argumentos aplazar la ejecución de Karl LaGrand, de 35 años, pero el Tribunal Supremo revocó la decisión.

Petición de clemencia

Los jueces de la Corte Internacional de Justicia pidieron ayer por unanimidad a las autoridades judiciales estadounidenses que se suspenda la ejecución de LaGrand, prevista para esta noche.

En un comunicado difundido pocas horas antes de la hora prevista de la ejecución (22.00 GMT), los jueces del tribunal pidieron a EEUU que tome «todas las medidas a su alcance» para evitar que LaGrand sea ejecutado en la cámara de gas de Arizona.

La Corte de La Haya recibió un recurso urgente de Alemania, que acusa a Estados Unidos de haber violado el derecho internacional por no haber informado a LaGrand sobre sus derechos de asistencia consular durante el juicio y la sentencia.

Los jueces del tribunal internacional pidieron al Gobierno de Washington que transmita su pronunciamiento a la Gobernadora de Arizona. Pero, según informaciones procedentes de EEUU, la Gobernadora, Jane Hull, ha decidido dar luz verde a la ejecución «en interés de la justicia». Es la primera vez en la historia de la Corte Internacional de Justicia que se ordena una medida «motu propio», o sea, una decisión que permite tomar medidas provisionales sin audiencias o alegatos.

Por la mañana, los representantes legales de Alemania y EE UU se reunieron con el vicepresidente del tribunal, Christopher Weeramantry. El representante alemán enfatizó la «extrema urgencia de la situación».

Dispara contra su hija y un bebé en un intento de matar a su esposa en Málaga

❑ **VÉLEZ-MÁLAGA**/EFE.- Un hombre de 41 años, cuyas iniciales son R.J.S., se encuentra en prisión desde el pasado fin de semana tras disparar a través de una ventana a su hija de 11 años y a un bebé fruto de la relación de su esposa con otra persona, ya que ambos están separados desde hace diez años.

Los hechos se produjeron el pasado día 21 en el núcleo de Torre del Mar, del municipio de Vélez-Málaga, cuando R.J.S. supuestamente disparó contra una ventana e hirió a su hija, que en ese momento sostenía en brazos a un bebé de un mes, según informó ayer la Comisaría de la localidad.

La Policía investigó la trayectoria del disparo de postas y comprobó que provenía de otra vivienda cercana, en la que vivía el padre de la niña herida desde que se separó de su mujer, Ángela C., de 37 años.

R.J.S. fue detenido el pasado día 26 y se le intervinieron una escopeta de caza del calibre 12 y varios cartuchos de postas de iguales características que el disparado.

La menor recibió el impacto del disparo en una pierna, aunque presenta «heridas superficiales», según la Policía, que baraja la hipótesis de que el detenido «confundió en la distancia y horas nocturnas la silueta de su hija y el bebé en brazos con la de su esposa, por lo que efectuó el disparo para cumplir supuestamente sus amenazas de muerte.

Por su parte, Ángela C. manifestó a Efe que su marido, del que aún no ha obtenido el divorcio, la amenazó de muerte durante los tres años que vivieron juntos, y que le pegó en la cabeza.

«La próxima vez te voy a dar en el sitio, para que te vayas con los pies por delante», asegura que le dijo su marido, y añadió que en otra ocasión señaló que iba a ir a Málaga para comprarse una pistola.

Por otra parte, un trabajador resultó muerto en la mañana de ayer en Vitoria al caer al vacío desde el tejado de un edificio de cinco pisos, informaron fuentes del servicio de urgencias de Osakidetza y de la Ertzaintza.

El suceso tuvo lugar a las doce del mediodía en la calle Puerto de Barazar, situada en el barrio de Zaramaga cuando el operario, de 37 años, cayó cuando llevaba a cabo labores de reparación del tejado.

El operario, trabajador de la empresa Restauraciones R.C.M., sufrió politraumatismos y fue trasladado en grave estado por una UVI móvil de Osakidetza al hospital de Santiago, donde falleció.

M.C.D.2022

CINES BOSTON

SÁBADOS SESIÓN DE MADRUGADA A LA 1 – TELÉFONO 979 74 02 44

SALA 1

MAYORES 18 AÑOS

5,30 8,15 Y 10,45

"UNA HISTORIA DE AMOR, DE FINAL EXPLOSIVO"

SALA 2

NO RECOMENDADA MENORES DE 13 AÑOS

5,30 8,15 Y 10,45

"ADAS, DUENDES, ¿HAY MAGIA EN EL AMOR? CAMINA BAJO LA LLUVIA Y COMPRUEBALO"

SALA 3

5,30 Y 8,15

"HERENCIA SOBRE EL LIBRO DEL AMIGO Y DEL AMADO; DE RAMÓN LLULL; EN FORMA DE ENSAYO

10,45

COMO IMPONER LA CASTIDAD Y EL CONTROL, SI ERES ADICTO AL SEXO

CINES ORTEGA (4 SALAS)

De viernes a domingo 5,00 - 8,00 y 11,00
De lunes a jueves 5,30 y 9,00

NO RECOMENDADA MENORES DE 13 AÑOS

7 NOMINACIONES OSCAR (INCLUIDO MEJOR PILICULA)

5,30 - 8,15 10,45

NO RECOMENDADA MENORES DE 13 AÑOS

5,30 - 8,15 10,45

De viernes a domingo 5,00 - 8,00 y 11,00
De lunes a jueves 5,30 y 9,00

TODOS LOS PÚBLICOS

CINES AVENIDA (7 SALAS)

5,30 - 8,15 10,45

TODOS LOS PÚBLICOS

5,30 - 8,15 10,45

TODOS LOS PÚBLICOS

5,30 - 8,15 10,45

TODOS LOS PÚBLICOS

5,30 - 8,15 10,45

5,30 Y 10,45

TODOS LOS PÚBLICOS

8,15

5,30 Y 8,45

NOMINADA OSCAR GOYA MEJOR ACTOR

TODOS LOS PÚBLICOS

10,45

7 GOYAS

MAYORES 18 AÑOS

5,30 - 8,15 10,45

TRES GOYAS MEJOR DIRECTOR. MEJOR G. MEJOR ACTRZ. REVEL.

NO RECOMENDADA MENORES DE 13 AÑOS

MULTICINES LAS HUERTAS (8 SALAS)

12,15* - 16,30 - 18,30 20,30 - 22,30 y 24,30#

TODOS LOS PÚBLICOS

♥ **12,15* 17,00**

TODOS LOS PÚBLICOS

♥ **19,15 21,30 24,00 #**

NO RECOMENDADA MENORES DE 13 AÑOS

♥ **12,10* 16,35 18,30 20,25 y 22,20**

NO RECOMENDADA MENORES DE 13 AÑOS.

♥ **24,15 #**

MAYORES 18 AÑOS

12,00* - 16,45 - 20,00 23,15#

TODOS LOS PÚBLICOS

12,20* - 17,00 - 19,15 - 21,30 y 24,00 #

TODOS LOS PÚBLICOS

12,00* - 16,40 - 19,10 21,40 y 24,10 #

MAYORES 18 AÑOS

12,10* - 16,30 - 19,00 21,30 y 24,00 #

VELVET GOLDMINE ♥

NO RECOMENDADA MENORES DE 13 AÑOS

12,20* - 16,30 - 18,30 - 20,30 - 22,30 y 24,30 #

DESPERTANDO A NED ♥

TODOS LOS PÚBLICOS

*** MATINALES**
Sábados, domingos y festivos 300 Ptas.
A partir de las 12,00 h.

 # CINE DE MEDIA NOCHE (Sesión Golfa):
Viernes, sábado y vísperas de festivos 400 Ptras.
A partir de las 24,00 h.

♥ – Jueves "DÍA DE LA PAREJA" 800 Ptas. la pareja. ("Película con corazón").
– Miércoles "DÍA DEL ESPECTADOR". 400 Ptas.

✡ Presentando su invitación (2x1).
Un bocata gratis (2x1) con tu entrada.
Palomitas + Pepsi con tu invitación

¡BÚSCALA POR TODA PALENCIA!

M.C.D.2022

«Muertos de risa» y «Demonios en el jardín», en *Nuestro cine* de «Canal +»

❑ **MADRID**/EFE.- «Canal +» ofrece esta noche dentro del espacio dedicado al cine español, el habitual reportaje *Nuestro cine*, dedicado en esta ocasión a Álex de la Iglesia y su última película, «Muertos de risa», una comedia disparatada sobre el mundo de la televisión de los 70.

Para el rodaje de esta película, que protagonizan Santiago Segura y El Gran Wyoming, Álex de la Iglesia reprodujo en un estudio el famoso «Estudio 1» de TVE y contó con la colaboración de un rejuvenecido José María Iñigo y el «dobla-cucharas» Uri Geller.

Nuestro cine se completará con reportajes sobre dos estrenos recientes del cine español «Yerma», de Pilar Távora y «Lágrimas negras, la obra póstuma de Ricardo Franco.

La película que abre esta *Noche del cine español*, es «Demonios en el jardín», de Manuel Gutiérrez Aragón, una producción de 1982 que tuvo en las interpretaciones de Ana Belén y Ángela Molina su mejor baza, acompañadas por un principiante Imanol Arias.

Nuestro cine es un espacio semanal que «Canal +» emite en codificado todos los jueves.

Sólo se abordarán temas de información internacional

Los reporteros regresan esta noche a La Primera de TVE

❑ **MADRID**/EP.- Los Servicios Informativos de TVE han elaborado un nuevo espacio que, bajo el título de *Los reporteros*, se adentrará en las cuestiones internacionales más importantes para ofrecer una información más completa de la que permiten los Telediarios de la cadena pública.

El programa no tendrá un día fijo de emisión, aunque sí tiene establecida una franja horaria en La Primera: a partir de las 23.00 horas.

Según comentó el director de los Servicios Informativos de TVE, Javier González Ferrari, que además dirigirá y presentará *Los reporteros*, «se trata de aprovechar el material que se prepara para los Telediarios y que no se utiliza ante el reducido espacio de la información».

En este sentido, González Ferrari anunció que el programa se centrará en ofrecer más datos de los que aporta el Telediario, pero no se pretende hacer un análisis del tema.

En principio se tocarán sólo temas de política internacional, aunque el equipo se mantiene abierto a ampliar el radio de acción en un futuro. El formato del programa descansa sobre la emisión del reportaje y en un pequeño coloquio entre el presentador y los reporteros que han elaborado el documento.

Javier González Ferrari, que dejó su participación en *Los desayunos*, ha recuperado la prestigiosa serie *Los reporteros*, de la que hoy se emite el primer capítulo.

Las razones de una despedida

En cuanto a su despedida de *Los desayunos de TVE*, Ferrari aclaró que el único motivo para dejar el espacio fue «el cansancio que le causaba el horario al que estaba sujeto, al tener que levantarse a las seis de la mañana para hacer *Los desayunos de TVE* y regresar a casa a las once de la noche por mis labores como director en la cadena pública».

Comenzó el rodaje de la teleserie *Petra Regalado*

❑ **PALENCIA.**- Petra Delicado y Fermín Garzón, es decir, Ana Belén y Santiago Segura, son los protagonistas de la nueva serie que Tele-5 está preparando para su estreno la próxima temporada y de la que ya se llevan filmados cuatro capítulos.

Basada en las novelas de Alicia Giménez Bartlett, que participa en el rodaje como autora de los guiones y con la destacada participación de profesionales como Juan Botella, director artístico de películas como «Belle epoque» y «La niña de tus ojos» o de Carlos Suárez, distinguido con el «Goya» por la fotografía de «Remando al viento», Julio Sánchez Valdés, el director, ha conseguido la colaboración de Ana Belén, que desde su participación en «Fortunata y Jacinta», hace quince años, no había vuelto a la pequeña pantalla y Santiago Segura, que debuta en la Televisión con una serie policiaca de ficción.

Ana Belén y Santiago Segura en los comienzos del rodaje.

BREVES

Cristina Narbona, en *El primer café*

❑ La tertulia matinal de A-3TV *El primer café* tendrá como invitada este jueves, a partir de las 09.30 horas, a Cristina Narbona, diputada del PSOE.

Narbona –que se presenta como número 2 en la lista que encabeza Fernando Morán para el Ayuntamiento de Madrid– hablará, entre otros temas, de los proyectos de su partido para la capital de España.

Además, *El primer café*, que dirige y presenta de lunes a viernes Isabel San Sebastián, contará con la presencia de los contertulios Carmen Gurruchaga, José María Calleja y Esther Esteban.

Jaime Mayor Oreja, en *Los desayunos de RTVE*

❑ El ministro del Interior, Jaime Mayor Oreja, será entrevistada este jueves en *Los desayunos de Radiotelevisión Española*, que La Primera de TVE ofrece de lunes a viernes, de 09.00 a 09.50 horas.

Mayor Oreja responderá a las preguntas del conductor del programa, Luis Mariñas, y a las de los periodistas Julio César Iglesias y Antonio Pérez Henares.

Los desayunos de RTVE también se emiten por Radio Exterior de España y por el Canal Internacional de TVE.

Aznar, entrevistado en directo en A3TV

❑ En la que será la primera entrevista que José María Aznar concede a A3TV desde el triunfo del Partido Popular en las elecciones generales, cuyo tercer aniversario se cumplió ayer miércoles, el presidente del Gobierno contestará durante 45 minutos a las preguntas que le formulen Ernesto Sáenz de Buruaga, Isabel San Sebastián y Pedro Piqueras.

Aznar, que estará acompañado en el plató por unas cien personas, analizará los aspectos más relevantes de la actualidad.

HOY JUEVES, A LAS 21,30 HORAS

"EL DEBATE"
EN TELEVISIÓN PALENCIA

Un programa en directo, presentado por Ana Calleja Obispo, que se repetirá el sábado a las 11,00 horas

ESTA SEMANA: "EL PARO"
Invitados:
Rafael Madrigal, asesor de la Cámara de Comercio e Industria de Palencia;
José Eugenio Rodríguez, asesor laboral de la CPOE.
Charo Bueno, secretaria provincial de CC.OO. y
Javier Donis, secretario provincial de UGT.

CANAL 57
Porque más vale una imagen, sintonice TELEVISIÓN PALENCIA

M.C.D.2022

PATRICIA

Los refugiados bosnios han vivido en condiciones muy duras desde que estalló la guerra en Yugoslavia.

El espacio de La 2 emite a las 22,30 un documental de producción española

La vuelta a casa de los refugiados de la guerra de Bosnia, en *Documentos TV*

❑ **MADRID**/EFE.- La guerra que modificó el mapa político de los Balcanes, como todas las guerras, provocó muertes, brutalidades y el exilio de cientos de miles de refugiados que intentaban huir a las zonas dominadas por los suyos.

El programa de La 2 de Televisión Española que dirige y presenta Pedro Erquicia, *Documentos TV*, ofrece esta noche el reportaje «Mudanzas en Bosnia», una producción española que se adentra en el día a día de los refugiados y un deseo común: volver a ser una gran familia.

En el reportaje se refleja, también, la presencia del ejército español para garantizar el cumplimiento de los acuerdos de Dayton y se asiste a la importante labor humanitaria que desarrollan estas unidades, que facilitan artículos de primera necesidad a los desplazados.

Producido por Lluis Crous, el reportaje se centra en cómo Bosnia sigue viviendo sobre las cenizas de una de las guerras más crueles del siglo, con millones de personas que hasta ese momento habían vivido en paz –musulmanes, croatas y serbios– y que se vieron obligados a abandonar sus hogares y a buscar refugio en zonas dominadas por los suyos o en otros países.

La paz ha llegado, de momento, a Bosnia que va recuperando poco a poco la normalidad gracias a los acuerdos de Dayton que hicieron posible una paz que garantizaba la presencia de las fuerzas militares internacionales.

Recuperar la vida

«Mudanzas en Bosnia» es un documento sobre el día a día de los refugiados, sobre su intento de recuperar su antigua vida, su antigua casa, sus antiguos vecinos en Sarajevo, Mostar o Nevesinje.

Lugares donde aún son visibles las huellas de la guerra, pero también de un pasado de convivencia pacífica entre razas y religiones, están habitados por gente donde la tristeza se refleja en sus ojos.

Protagonistas del reportaje son Ahmed y Jelena, el primero un musulmán obligado a huir con su familia a causa de la guerra y que a la vuelta encontró un lugar en la casa de Jelena, un croata que también se vio forzado a huir.

El reportaje «Mudanzas en Bosnia» también deja claro que la vuelta a casa es algo lejano todavía para muchas personas, que residen aún en campos de refugiados porque ven cómo sus casas ya no existen o están ocupadas por otras familias.

Carlos Dávila entrevista a Manuel Pimentel en el programa de La 2 *El tercer grado*

❑ **MADRID**/E.P.- Hoy jueves, a partir de las 00.45 horas, los telespectadores de La 2 de TVE podrán ver al ministro de Trabajo y Asuntos Sociales, Manuel Pimentel, en *El tercer grado*, programa que dirige y presenta Carlos Dávila.

Durante la entrevista, el presentador pondrá sobre la mesa cuestiones sobre las pensiones retributivas, el saneamiento de la Seguridad Social, la jornada laboral de 35 horas y sobre la vigencia del Pacto de Toledo, entre otros asuntos.

Pimentel es uno de los ministros más jóvenes del Gobierno de Aznar. Entre sus objetivos está la creación de un millón de puestos de trabajo y el déficit cero para el año 2000. Además encabezará la negociación de la jornada laboral de 35 horas con los agentes sociales.

Comienzan en Vía Digital las vicisitudes del investigador Pepe Carvalho

❑ **MADRID**/EFE.- Juanjo Puigcorbé, el actor que da vida al detective creado por Manuel Vázquez Montalbán, Pepe Carvalho, dijo ayer que las historias de este detective no son un espectáculo de golpes y puñetazos, sino las vicisitudes de un investigador.

Vía Digital estrena hoy la teleserie *Pepe Carvalho*, detective encarnado por el actor catalán Juanjo Puigcorbé, una coproducción europea compuesta por seis películas de 90 minutos cada una, realizada en formato cine.

Actores como Eusebio Poncela, Patxi Andión o Constantino Romero, han encarnado en otras ocasiones a este popular personaje, pero Juanjo Puigcorbé no se ha fijado en ninguno de ellos, «sino en Montalbán y sus novelas».

Considera que el gran problema era el propio detective, «porque Carvalho ha ido envejeciendo con el autor, de manera que hoy tendría más de 70 años, así que decidimos adaptarlo a mi edad -43 años-, que es más del gusto del espectador».

Puigcorbé se siente satisfecho del trabajo realizado «y mi gran satisfacción es que el autor, Manuel Vázquez Montalbán, dijo que era la mejor versión de las que se han realizado. Esto te anima a hacer una segunda parte».

Los guiones de la serie se han extraído de novelas y relatos cortos, dirigidos cada uno por diferentes directores «lo que me ha obligado a un esfuerzo suplementario, ya que cada director quería resaltar una faceta del detective, aunque yo le he puesto el denominador».

Pepe Carvalho es una coproducción de Telecinco, la productora Cartel, el Instituto del Cine Catalán y las productoras Tanis Com (Francia) y Szolaris Cinematográfica (Italia). La serie se estrena hoy en Vía Digital, en el canal Gran Vía, a partir de las 22 horas con el capítulo «El hermano pequeño», donde Carvalho se enfrentará a un caso de financiación ilegal de partidos políticos.

BUTACA DE SALÓN

Escalada hacia la muerte

La 2, 11.00 horas

• **Aventuras. EEUU, 1959. Color. 107 minutos. Director: Ken Annakin. Intérpretes: Michael Rennie, James Donald, Herbert Lom, Janet Munro, James Macarthur.**
Rudi Matt es un joven suizo que tiene como meta la conquista de Citadel, una imponente masa de hielo y roca donde años atrás murió su padre. Su nivel de escalada va mejorando poco a poco gracias a un entrenamiento muy duro y al apoyo de un familiar y de un entrenador.

Amor y secuestro

Tele 5, 16.00 horas

• **Drama. EEUU, 1995. Color. 89 minutos. Director: Bill L. Norton. Intérpretes: Tracey Gold, Thomas Calabro.**
Stacey es una joven de 18 años que mantiene unas difíciles relaciones con sus padres, por lo que un día decide marcharse de casa para vivir por su cuenta. En su escapada conocerá a un joven camionero, Richard Brown, algo desequilibrado, con antecedentes de consumo de drogas y asalto, del que terminará enamorándose.

Los fisgones

TVE-1, 22.00 horas

• **Intriga. EEUU, 1992. Color. 120 minutos. Director: Phil Alden Robinson. Intérpretes: Robert Redford, Dan Aykroyd, Ben Kingsley, Sidney Poitier.**
Martin Bishop, que años atrás cometió un grave delito de manipulación de ordenadores, continúa libre al frente de un grupo de expertos que cobra fortunas a grandes empresas a cambio de poner a prueba sus equipos de seguridad. Sin embargo, una agencia estatal de espionaje le ha localizado y para no ir a la cárcel debe apoderarse de un aparato fabricado por una famoso matemático ruso.

Demonios en el jardín

Canal +, 22.00 horas

• **Drama. España, 1982. Color. 98 minutos. Director: Manuel Gutiérrez Aragón. Intérpretes: Angela Molina, Ana Belén, Encarna Paso, Imanol Arias.**
Durante el banquete de la boda de Ana y Oscar, éste y su hermano Juan tienen una fuerte discusión, por lo que Juan decide ir a trabajar a Madrid. El banquete lo había preparado la madre del novio, dueña de un floreciente restaurante.

Instinto maternal

Tele 5, 22.00 horas

• **Drama. EEUU, 1995. Color. 102 minutos. Director: Stephen Gyllenhaal. Intérpretes: Jessica Lange, Halle Berry.**
Una asistente social de Chicago adopta a un bebé negro que ha sido abandonado en la basura por su madre, adicta al crack. Varios años después, cuando la madre se ha desintoxicado, reclama a los tribunales la tutela de su hijo.

EL AUDÍMETRO — Martes 2/III/99

Programa	Cadena	Miles	Share
1 Gala de Miss España	5	6.261	40,0
2 El informal	5	4.187	23,9
3 UEFA: Olimpique - Celta	tve1	4.033	22,6
4 Gente	tve1	3.840	32,2
5 Telediario 2	tve1	3.688	26,2
6 Telediario 1	tve1	3.265	27,7
7 Impacto TV	a3	3.227	25,4
8 Antena 3 Noticias 2	a3	3.188	21,9
9 UEFA: At.Madrid - Roma	a3	3.188	17,6
10 El Tiempo1	tve1	3.035	28,2

DG

Fuente: Sofres

M.C.D.2022

ESPECIALIDAD EN MODULARES
PINOBAM®
Mueble macizo a la medida
NOS HEMOS TRASLADADO
Avda. Casado del Alisal, 49
Esquina Pasarela Villalobón
PALENCIA

La Primera

MAÑANA

06.00 Canal 24 Horas.
07.30 Telediario matinal.
09.00 Los desayunos de TVE.
09.50 Esmeralda.
11.15 Saber vivir. «Nutrición».
12.45 Así son las cosas.
13.50 Noticias.
13.55 Informativo territorial.
14.25 Corazón de invierno.

TARDE

15.00 Telediario-1.
15.55 El tiempo.
16.05 Calle nueva.
16.40 La usurpadora.
18.25 Digan lo que digan.
20.00 Gente.

NOCHE

21.00 Telediario-2.
21.45 El tiempo.
22.00 Jueves cine. **«Los fisgones».** EE.UU. 1992. Dirección: Phil Alden. Intérpretes: Robert Redford, Dan Aykroyd, Ben Kingsley, Mary McDonnell.
00.30 Los reporteros. «Kosovo, la guerra de dos mundos».
01.30 Telediario-3.
02.15 Se ha escrito un crimen.
- «Pista de un soldado».
- «Asesinato acompasado».
03.45 Corazón de invierno (R).
04.15 Telediario-4.

La 2

06.00 Euronews.
06.30 A vista de pájaro.
07.00 Thatś english.
07.30 Con mucha marcha.
09.30 Empléate a fondo.
10.00 TV educativa: la aventura del saber.
11.00 La película de la mañana. **«Escalada hacia la muerte».** EE.UU. 1959. Dirección: Ken Annakin. Intérpretes: Michael Rennie, James MacArthur, Janet Munro, James Donald.
13.00 Con mucha marcha.
- La princesa Starla.
- Los pequebichos.
- Calimero y Valeriano.
- Dog Tracer.

15.15 Saber y ganar.
15.45 Grandes documentales.
- China indómita.
16.45 Vuelta a Murcia.
17.50 El escarabajo verde. «Fresnedilla».
18.20 Hyakutake.
- Yo y el mundo.
19.00 Goles europeos. UEFA Champions League.
20.00 Informativo territorial.
20.30 Baloncesto. Euroliga de clubes. Real Madrid-Fenerbache (Turquía).

22.00 La 2 Noticias.
22.20 Lotería Primitiva.
22.30 Documentos TV. «Mudanzas en Bosnia».
23.40 Las claves.
00.45 El tercer grado.
01.20 Conciertos de Radio-3.
01.50 Atletismo. Campeonato del Mundo en pista cubierta. Desde Japón.

Antena 3

06.25 Cuentos de la cripta.
06.45 La bella y la bestia.
07.30 Club Megatrix. Incluye:
- Batman.
- La bola del dragón Z.
- Mortadelo y Filemón.
- Marco.
09.25 Noticias.
09.30 El primer café.
10.30 La mañana de Rosa.
12.55 Los vigilantes de la playa.
13.55 Padres forzosos.
14.25 Cosas de casa.

15.00 Noticias.
15.50 El tiempo.
16.10 Sabor a ti.
19.05 Alta tensión.
20.00 Los Simpson.
20.30 Impacto TV.

21.00 Noticias.
21.45 El tiempo.
21.55 Especial informativo. Entrevista al presidente del Gobierno.
22.45 Manos a la obra. «El sueño americano».
01.25 Noticias.
02.05 Cine. **«Camino del triunfo».** EE.UU. 1995. Dirección: Charles Jarrott. Intérpretes: Miguel Ferrer, Sonja Lanzener, Susanna Thompson. Oksana, una pequeña de ocho años, es entrenada por el seleccionador ruso de patinaje artístico con vistas a las olimpiadas.
04.10 Televenta.

Tele 5

05.45 Avance de programación y espacios promocionales.
06.00 Informativos Telecinco (R).
06.30 Informativos Telecinco.
10.00 Autopista hacia el cielo. «Los delfines cantan para Lee» (2ª parte).
11.00 Cocina con fundamento.
11.15 Día a día.
14.00 El juego del euromillón.
14.30 Informativos Telecinco.

15.25 Al salir de clase. «Gato encerrado».
16.00 Tarde de cine. **«Amor y secuestro».** EE.UU. 1995. Dirección: Bill L. Norton. Intérpretes: Tracey Gold, Thomas Calabro, Bess Armstrong, Nick Searcy. Stacey es una joven de 18 años que mantiene unas difíciles relaciones con sus padres, por lo que un día decide marcharse de casa para vivir por su cuenta.
18.00 Diagnóstico asesinato. «Bailando con la muerte».
19.00 Melrose Place. «Engaños».
19.50 El súper. Historias de todos los días.
20.30 Informativos Telecinco.

21.30 Telecupón.
21.35 El informal.
22.00 Cine. **«Instinto maternal».** EE.UU. 1995. Dirección: Stephen Gyllenhaal. Intérpretes: Jessica Lange, Halle Berry, David Strathairn, Cuba Gooding.
24.00 Crónicas marcianas.
02.00 Informativos Telecinco.
02.30 Infocomercial.
03.30 Madrugada de cine. **«Un caso para dos».** Canadá. 1994. Dirección: Arvi Liimatainen. Intérpretes: Ron White, Shaun Johnston, Michele Goodger, Christine Macinnis.
05.00 La mujer prohibida.

Canal +

08.00 Noticias CNN+.
08.20 Transworld Sport.
09.10 Lo + Plus.
10.00 Cine. (C). **«Mallrats».** EE.UU. 1995. Dirección: Kevin Smith. Intérpretes: Shannen Doherty, Jeremy London, Jason Lee, Claire Forlani, Ben Affleck.
11.32 Cine. (C). **«Armas de mujer».** EE.UU. 1988. Dirección: Mike Nichols. Intérpretes: Harrison Ford, Melanie Griffith, Sigourney Weaver, Joan Cusack, Alec Baldwin, Olympia Dukakis.
13.30 Los 40 principales.
14.00 Más deporte.
14.55 Noticias CNN+.

15.00 Teleserie: De repente Susan.
15.30 Documental. (C). «100 fotos de siglo XX: los astilleros de Gdansk».
15.37 Documental científico. (C). «Viaje al cuerpo humano: el fin de la vida».
16.28 Cine. (C). **«¡Go now!».** Gran Bretaña. 1995. Dirección: Michael Winterbottom. Intérpretes: Robert Carlyle, Juliet Aubrey, James Nesbitt, Sophie Okonedo, John Brobbey, Darren Tighe.
17.52 Cine. (C). **«El club de las primeras esposas».** EE.UU. 1996. Dirección: Hugh Wilson. Intérpretes: Bette Midler, Goldie Hawn, Diane Keaton, Maggie Smith, Sarah Jessica Parker, Dan Hedaya.
19.32 Detrás de la cámara. (C).
20.00 Teleserie: Los líos de Caroline.
20.30 Lo + Plus.

21.25 Contrarreloj.
21.30 Noticias CNN+.
21.52 Las noticias del Guiñol.
22.00 Cine español en Canal +. (C). **«Demonios en el jardín».** España. 1982. Dirección: Manuel Gutiérrez Aragón. Intérpretes: Angela Molina, Ana Belén, Encarna Paso, Imanol Arias.
23.41 Nuestro cine. (C).
23.58 Cine. (C). **«La buena estrella».** España-Francia-Italia. 1997. Dirección: Ricardo Franco. Intérpretes: Antonio Resines, Jordi Molla, Maribel Verdú, Ramón Barea, Elvira Mínguez.
01.38 Cine. (C). **«Othello».** Gran Bretaña. 1995. Dirección: Oliver Parker.
03.38 Cine. (C). **«Jude».** Gran Bretaña. 1996. Dirección: Michael Winterbottom.
05.37 Cine. (C). **«Chevrolet».** España. 1996.

TELEVISIÓN PALENCIA

CANAL 57

12.00 Videos musicales.
12.30 Carta de ajuste.
12.35 Tele–Boutique.
13.00 Tradiciones y costumbres. «Ciclo festivo del Alto Aragón».
13.30 Cara a cara. Con José Carlos Maté, colaborador de TVP. Invitado: Laurentinmo Fernández Merino, procurador palentino en las Cortes de Castilla y León desde 1983.
14.00 Dibujos animados. «Capitán Centella».
14.30 Avance informativo. En directo, con Elena García Izquierdo.
14.40 Información deportiva. En directo, con Alberto Moreno.
17.30 Carta de ajuste.
17.35 Cine de tarde. «El hombre del mañana».
19.10 III Trofeo Cobarsa de Fútbol Alevín. Hoy: C.F.Palencia A–C.F.Palencia B. Con los comentarios de Alberto Moreno.
20.20 Tele–boutique.
20.30 Informativo local. En directo con Elena García Izquierdo.
20.55 Registro civil.
21.00 Campo palentino. Programa patrocinado por ASAJA que presenta y dirige José María Ruiz Ortega.
21.30 El debate. En directo con Ana Calleja Obispo. Hoy: «El paro». Invitados: Rafael Madrigal, José Eugenio Rodríguez, Charo Bueno y Javier Donis.
22.45 Especial Vela Zanetti.
23.10 Cierre.

TELEVISIONES DIGITALES

VÍA DIGITAL

CINEMATK
20.00 Cine. «Hombres intrépidos».
22.00 Cine. «Sólo Dios lo sabe».
00.00 Cine. «Kafka, la verdad oculta».
02.00 Cine. «Apartamento para Peggie».

GRAN VÍA
22.00 Pepe Carvalho. «El hermano pequeño».
23.30 Cine. «Un toque diabólico».
01.15 Cine. «La arpista».
02.45 Cine. «Halloween III».

EUROSPORT
18.45 Natación. Copa del Mundo.
20.30 Fútbol. Recopa.
00.30 Saltos de esquí. Copa del Mundo.

CANAL NATURA
21.10 El Legado Cousteau.
22.00 Noticias Natura.
22.15 Documental. «Descubrimientos del mundo».
22.40 Documental. «Sangre verde».
23.10 Documental. «Tiburones en libertad».

Talleres JOFER
-REPARACION CHAPA Y PINTURA
-BANCADA UNIVERSAL
-CABINA SECADO AL HORNO
Polig. Industrial
C/. Córdoba, 12 PALENCIA
Telf. 979 713 377
649 440 599
609 842 636

M.C.D.2022

DIARIO PALENTINO

EDITA «El Diario Palentino-El Día de Palencia, S.L.». DEPOSITO LEGAL: P-2-1958
REDACCIÓN, ADMINISTRACIÓN Y TALLERES Calle Mayor, 67. 34001 Palencia. Apdo. de Correos, 17
ADMINISTRACIÓN Teléfono: 979 740258. Fax: 979 740347. REDACCIÓN Teléfonos: 979 744822 y 979 740535. Fax: 979 743360
ANUNCIOS Y SUSCRIPCIONES Teléfono: 979 740417. CORREO ELECTRÓNICO dpalentino@iconet.es. Redacción: redaccion@iconet.es
Delegaciones: AGUILAR DE CAMPOO Teléfono y fax: 979 122471. GUARDO Teléfono y fax: 979 850573. CARRIÓN DE LOS CONDES Teléfono y fax: 979 881008

Jueves, 4 de marzo de 1999

CÉSAR MANSO

Milagros Carvajal participó ayer en la Escuela Municipal de Voluntariado.

Comprensión y ayuda para las familias

Más de 3.500 personas padecen la enfermedad de Alzheimer en Palencia

J.L.R.

EL difícil diagnóstico de la enfermedad de Alzheimer hace que no pueda concretarse el número de afectados por este mal en la provincia de Palencia. La presidenta de la Asociación de Familiares de Enfermos, Milagros Carvajal, señala que puede hablarse de unos 3.500; «una cifra que viene manejándose desde hace años, y que probablemente habrá aumentado».

La Escuela Municipal de Voluntariado, dentro de las actividades que habitualmente celebra dentro del programa de formación, programó ayer la charla titulada "El apoyo a la familia por parte de los voluntarios sociales", a cargo de Milagros Carvajal.

Ésta habló a los asistentes a la charla sobre cómo cambia la vida de aquellos que conviven con la enfermedad de Alzheimer, bien porque la padecen, bien porque la sufren en su entorno.

«Dejas de tener vida personal, social, te aíslas; el enfermo precisa cuidados a lo largo de todo el día», señala Milagros Carvajal. Es en este ámbito del familiar del afectado donde puede jugar un papel importante el voluntario social. «La atención al enfermo exige una dedicación permanente, con el voluntario social quienes atienden al afectado cuentan con el apoyo preciso para determinadas pequeñas cosas, como hacer un recado; en el caso del enfermo, el voluntario debe recibir otra formación». Los centros de día constituyen, a su vez, otro de los capítulos fundamentales de atención a los enfermos y a los familiares; a estos últimos por lo que de "liberación" supone.

Milagros Carvajal aconseja a quien se enfrente a una situación de estas características «paciencia»; e invita a acudir a la Asociación, cuya sede se encuentra en el Hospital San Telmo.

SOLANA PALENTINA

GONZALO ORTEGA ARAGÓN

¡Esa sí que es gorda!

SI tuviésemos que andar de exclamaciones cada vez que un suceso escalofriante nos sobrecoge, tendríamos que estar todo el rato diciendo eso de que ¡esa sí que es gorda!. Porque lo que un día nos parece la barbaridad más sublime, al día siguiente queda apagada por otra más fuerte. Y así hasta el infinito, que, al parecer, la crueldad humana no tiene límites.

Por puro respeto al lector, no voy a recordar algunos de esos sucesos que, sin buscar hemerotecas, sino con repasar la prensa de los últimos días, pueden encontrarse en las secciones de las truculencias.

La escritora Fernán Caballero, en sus investigaciones del folklore popular, recogió u un cuentecillo que luego publicó en su libro sobre *Cuentos y poesías populares andaluzas*, editado a mediados del siglo pasado. La escritora creyó ver en esta narración del pueblo el origen de la expresión *¡esa sí que es gorda!*, pero al parecer el dicho era ya usado en el lenguaje popular, con algunas variantes según las zonas.

Les hago una transcripción libre del cuento de Fernán Caballero:

Se confesaba un ladronzuelo y le dijo al confesor:

-Padre, me acuso de haber robado una soga.

- Válgame Dios, hijo, que no pudiste resistir esta tentación, que es pecado mortal. Y gracias que no fue cosa mayor.

-Es que detrás se vino la cabezada...

-¿Esa más?

-Y detrás vino la albarda.

-¿La albarda también?

-Sí, padre, y debajo se vino la mula.

-¡Esa es más gorda! - exclamó el confesor.

-No, padre - respondió el gitano- más gorda era la otra mula que vino detrás de la primera...

Bueno, pues el cuento acaba aquí, porque, de seguir, el ladrón se hubiese llevado toda la ganadería del contorno.

El pobre confesor pudo hacer así, seguramente, el mayor ejercicio de asombro acumulado que hizo jamás. Y es de suponer que estaba curado de espanto.

Bueno, pues, como el confesor del cuento, estemos preparados para encajar las más repugnantes barrabasadas. Porque, desde las covachas de Atapuerca, mucha inteligencia, para ir de tumbo en tumbo. Y cada vez más gorda.

M.C.D.2022